

# **SİNPAŞ GAYRİMENKUL YATIRIM ORTAKLIĞI A.Ş.**

**İSTANBUL İLİ ÜMRANIYE İLÇESİ  
ÇAKMAK MAHALLESİ 2436 ADA 6 PARSELDE  
YER ALAN SİNPAŞ PALAS PROJESİNDE  
YER ALAN 2 ADET BAĞIMSIZ BÖLÜM**

**GAYRİMENKUL DEĞERLEME RAPORU**

### RAPOR BİLGİLERİ

<b>SÖZLEŞME TARİHİ</b>	01.12.2025
<b>DEĞERLEME BAŞLANGIÇ TARİHİ</b>	03.12.2025
<b>DEĞERLEME BİTİŞ TARİHİ</b>	31.12.2025
<b>RAPOR TARİHİ</b>	08.01.2026
<b>RAPOR NO</b>	SNP-2510191
<b>KULLANIM AMACI</b>	PAZAR DEĞERİ TESPİTİ
<b>DEĞERLEME KONUSU</b>	ÜMRANİYE İLÇESİ FİNANSKENT MAHALLESİ 2436 ADA 6 PARSELDE YER ALAN SİNPAŞ PALAS PROJESİNDE YER ALAN 2 ADET KONUT NİTELİKLİ BAĞIMSIZ BÖLÜM
<b>DEĞERLEME ADRESİ</b>	SİTE MAHALLESİ YAHYA KEMAL CADDESİ (2436 ADA 6 PARSEL) ÜMRANİYE / İSTANBUL
<b>RAPORU HAZIRLAYAN UZMANLAR</b>	Buket BOZACI - Değerleme Uzman Yardımcısı (Lisans No:926667) Çiğdem HATACIKOĞLU - Değerleme Uzmanı (Lisans No:411409) Gizem GEREGÜL EVLEK - Değerleme Uzmanı (Lisans No:409558) Eren KURT - Sorumlu Değerleme Uzmanı (Lisans No: 402003)
<b>RAPORUN KAPSAMI</b>	Bu değerlendirme raporu; Sermaye Piyasası Kurulu'nun "Sermaye Piyasasında Faaliyette Bulunacak Gayrimenkul Değerleme Kuruluşları Hakkında Tebliğ" in (III-62.3) 1. Maddesinin 2. Fıkrası kapsamında hazırlanmıştır.

## İÇİNDEKİLER

### İçindekiler Ekler

- 1 - Değerleme Hizmeti Bilgileri**
  - 1.1 - Değerleme Hizmetinin Amacı
  - 1.2 - Değerleme Hizmetinde Hizmeti Alan ve Veren Kurumların Bilgisi
  - 1.3 - Değerleme Hizmeti İle İlgili Talepler
  - 1.4 - Değerleme Konusu Gayrimenkul İçin Yapılan Değerlemeye İlişkin Bilgiler
  - 1.5 - Değerleme Konusu Gayrimenkul İçin Şirketimiz Tarafından Daha Önceki Tarihlerde Yapılan Son Üç Değerlemeye İlişkin Bilgiler
- 2 - Değerleme Konusu Taşınmazın Mülkiyet ve Yapılaşma Bilgileri**
  - 2.1 - Tapu Kayıtları
  - 2.2 - Takyidat Bilgileri
  - 2.3 - Kullanımına İlişkin Yasal İzinler - İmar ve Proje Bilgileri, Kısıtlamalar
- 3 - Değerleme Konusu Taşınmaz İle İlgili Bilgiler**
  - 3.1 - Tanımı
  - 3.2 - Konumu ve Yakın Çevre Özellikleri
  - 3.3 - Ulaşım Özellikleri
  - 3.4 - Taşınmazın Fiziki Özellikleri
- 4 - Değerleme İle İlgili Analizler**
  - 4.1 - Taşınmazın Bulunduğu Bölgenin Özellikleri
  - 4.2 - Değerleme Hizmetini Sınırlayıcı-Kısıtlayıcı Faktörler
  - 4.3 - Bilgilerin Kaynağı
  - 4.4 - Değeri Etkileyen Faktörler
- 5 - Değerleme Yöntemleri**
  - 5.1 - Pazar Yaklaşımı
  - 5.2 - Yeniden İnşa Etme ( İkame ) Maliyeti Yaklaşımı
  - 5.3 - Nakit Akışı ( Gelir ) Yaklaşımı
- 6 - Taşınmazın Değerleme İşleminde Kullanılan Yöntemler**
  - 6.1 - Pazar Yaklaşımı
  - 6.2 - Yeniden İnşa Etme ( İkame ) Maliyeti Yaklaşımı
  - 6.3 - Nakit Akışı ( Gelir ) Yaklaşımı
  - 6.4 - En Etkin ve Verimli Kullanımı Analizi
  - 6.5 - Verilerin Değerlendirilmesi
- 7 - Sonuç**
  - 7.1 - Sorumlu Değerleme Uzmanının Sonuç Cümlesi
  - 7.2 - Nihai Değer Takdiri

## EKLER

- Ek 1** - Taşınmazı gösteren fotoğraflar
- Ek 2** - Değer Listesi
- Ek 3** - Mülkiyet Listesi
- Ek 4** - Tapu Kaydı - (Takbis belgesi-kopya)
- Ek 5** - İmar durum yazısı(kopya)
- Ek 6** - Değerleme Uzmanlarının Lisans ve Mesleki Tecrübe Belgeleri (kopya)
- Ek 7** - Yapı Ruhsatları (kopya)
- Ek 8** - Tapu Suretleri (Kopya)

## UYGUNLUK BEYANI

Bu değerlendirme raporu; aşağıdaki ilkeler çerçevesinde, Uluslararası Değerleme Standartları (UDES) doğrultusunda hazırlanmıştır.

- \* Bu raporda sunulan bulgular Değerleme Uzmanının sahip olduğu ve edinebildiği tüm bilgiler çerçevesinde doğrudur.
- \* Analizler ve sonuçlar sadece belirtilen varsayımlar ve koşullarla sınırlıdır.
- \* Değerleme Uzmanının değerlendirme konusunu oluşturan mülkle, değerlendirme hizmeti dışında herhangi bir ilgisi bulunmamaktadır.  
Değerleme Uzmanının ücreti; raporun herhangi bir bölümüne bağlı olmayıp,  
\* değerlendirme hizmeti sırasında harcanan emek ve zaman dikkate alınarak belirlenmektedir.
- \* Değerleme ahlaki kural ve performans standartlarına göre gerçekleştirilmiştir.
- \* Değerleme Uzmanı, mesleki eğitim şartlarına haizdir.
- \* Değerleme Uzmanının değerlemesi yapılan mülkün yeri ve türü konusunda daha önceden deneyimi mevcuttur.
- \* Değerleme Uzmanı, mülkü kişisel olarak incelemiştir.
- \* Raporda belirtilenlerin haricinde hiç kimse bu raporun hazırlanmasında mesleki bir yardımda bulunmamıştır.

## 1 - DEĞERLEME HİZMETİ BİLGİLERİ

### 1.1 - Değerleme Hizmetinin Amacı

Bu değerleme raporu; aşağıda bilgileri bulunan, tarafımıza müşteri tarafından iletilmiş olan 14.10.2025 tarihli stok kayıtlarına istinaden, Finansehir Palace projesinde yer alan bağımsız bölümlerin değerlendirme tarihindeki pazar değerinin belirlenmesi amacı ile hazırlanmıştır.

Bu değerlendirme raporu; Sermaye Piyasası Kurulu'nun "Sermaye Piyasasında Faaliyette Bulunacak Gayrimenkul Değerleme Kuruluşları Hakkında Tebliğ" in (III-62.3) 1. Maddesinin 2. Fıkrası kapsamında hazırlanmıştır.

Pazar Değeri, Uluslararası Değerleme Standartları çerçevesinde şu şekilde tanımlanmaktadır: Bir mülkün uygun bir pazarlamanın ardından birbirinden bağımsız istekli bir alıcıyla istekli bir satıcı arasında herhangi bir zorlama olmaksızın ve tarafların herhangi bir ilişkiden etkilenmeyeceği şartlar altında, bilgili, basiretli ve iyi niyetli bir şekilde hareket ettikleri bir anlaşma çerçevesinde değerlendirme tarihinde el değiştirmesi gereken tahmini tutardır.

### 1.2 - Değerleme Hizmetinde Hizmeti Alan ve Veren Kurumların Bilgisi

#### 1.2.1 - Hizmeti Alan Kurum Bilgisi

##### **Sinpaş Gayrimenkul Yatırım Ortaklığı A.Ş.**

Dikilitaş Mah., Barbaros Bulvarı, Yenidoğan Sokak,  
Sinpaş Plaza, No: 36, Beşiktaş İSTANBUL

#### 1.2.2 - Hizmeti Veren Kurum Bilgisi

##### **Reel Gayrimenkul Değerleme A.Ş.**

Mecidiyeköy Mah., Büyükdere Caddesi, Raşit Rıza Sokak, Ahmet Esin İş Merkezi, No: 4, Kat: 2,  
Şişli / İSTANBUL  
İstanbul Ticaret Odası - Sicil No 527073-474655

Reel Gayrimenkul Değerleme A.Ş. 30.06.2004 tarih, 6082 sayılı Ticaret Sicil Gazetesi'nde yayınlanan ana sözleşmesinde belirtildiği üzere 25.06.2004 tarihinde, ekspertiz ve değerlendirme işlemi yapmak üzere kurulmuştur.

Başbakanlık Sermaye Piyasası Kurulu'nun (SPK) 11.08.2006 tarih ve 35/1008 sayılı yazısı ile Sermaye Piyasası Kurulu mevzuatı çerçevesinde değerlendirme hizmeti verecek şirketler listesine alınmıştır.

### 1.3 - Değerleme Hizmeti İle İlgili Talepler

Hizmeti alan kurumun, aşağıda bilgileri bulunan, tarafımıza müşteri tarafından iletilmiş olan 14.10.2025 tarihli stok kayıtlarına istinaden, Finansehir Palace projesinde yer alan bağımsız bölümlerin değerlendirme tarihindeki pazar değerinin belirlenmesi talebi bulunmaktadır.

#### 1.4 - Değerleme Konusu Gayrimenkul İçin Yapılan Değerlemeye İlişkin Bilgiler

Söz konusu taşınmaz için SNP-2510191 numaralı rapor şirketimiz tarafından hazırlanmıştır. Bu rapor; Müşteri tarafından iletilen 14.10.2025 tarihi itibarıyla Müşteri'nin stoklarında yer alan bağımsız bölümleri kapsamaktadır.

Çiğdem HATACIKOĞLU raporu hazırlayan değerleme uzmanı, Buket BOZACI raporu hazırlayan değerleme uzman yardımcısı, Gizem GEREGÜL EVLEK raporu kontrol eden değerleme uzmanı, Eren KURT raporu onaylayan sorumlu değerleme uzmanı olarak görev almıştır.

#### 1.5 - Değerleme Konusu Gayrimenkul İçin Şirketimiz Tarafından Daha Önceki Tarihlerde Yapılan Son Üç Değerlemeye İlişkin Bilgiler

Değerleme konusu gayrimenkul için şirketimiz tarafından daha önceki tarihlerde SPK mevzuatı kapsamında 3 adet rapor hazırlanmıştır. Söz konusu raporlarda değerlendirme konusu taşınmaz bölgedeki diğer parsellerle birlikte raporlanmıştır.

	RAPOR-1	RAPOR-2	RAPOR-3
<b>Rapor Numarası</b>	SNP-1910074	SNP-2310010	SNP-2410083
<b>Rapor Tarihi</b>	30.12.2019	5.01.2023	9.01.2025
<b>Rapor Konusu</b>	ÜMRANIYE İLÇESİ FİNANSKENT MAHALLESİ 2436 ADA 6 PARSELDE YER ALAN SİNPAŞ PALAS PROJESİ (196 ADET BAĞIMSIZ BÖLÜM)	İSTANBUL İLİ ÜMRANIYE İLÇESİ ÇAKMAK MAHALLESİ 2436 ADA 6 PARSELDE YER ALAN SİNPAŞ PALAS PROJESİNDE YER ALAN BAĞIMSIZ BÖLÜMLER	İSTANBUL İLİ ÜMRANIYE İLÇESİ ÇAKMAK MAHALLESİ 2436 ADA 6 PARSELDE YER ALAN SİNPAŞ PALAS PROJESİNDE YER ALAN BAĞIMSIZ BÖLÜMLER
<b>Raporu Hazırlayanlar</b>	Ozan ALDOĞAN Ş.Seda YÜCEL KARAGÖZ Eren KURT	Gizem GEREGÜL EVLEK Ş.Seda YÜCEL KARAGÖZ Eren KURT	Gizem GEREGÜL EVLEK Ş.Seda YÜCEL KARAGÖZ Eren KURT
<b>Takdir Edilen Toplam Nihai Değeri (TL) (KDV Hariç)</b>	127.805.461	233.797.865	112.122.000

## 2 - DEĞERLEME KONUSU TAŞINMAZIN MÜLKİYET VE YAPILAŞMA BİLGİLERİ

### 2.1 - Tapu Kayıtları

İli : İSTANBUL  
İlçesi : ÜMRANIYE  
Bucağı :  
Mahallesi : FİNANSKENT  
Köyü :  
Sokağı :  
Mevkii :  
Pafta No :  
Ada No : 2436  
Parsel No : 6  
Alanı (m<sup>2</sup>) : 27.503,53  
Vasfı : 7.Blok 16 Katlı Betonarme Apartman ve Arsası  
Tapu Cinsi : KAT MÜLKİYETİ  
  
Sahibi :  
Blok No :  
Kat No :  
Bağ.BI.No : Bağımsız Bölüm Bilgileri Ek.2'de sunulmuştur.  
Yevmiye No :  
Cilt No :  
Sayfa No :  
Tapu Tarihi :

## 2.2 - Takyidat Bilgileri

Taşınmazların takyidat ve mülkiyet bilgileri 09.12.2025 tarihli takbis belgeleri Sinpaş GYO A.Ş. Yetkililerinden tarafımıza iletilmiş olup ilgili belge ekte sunulmaktadır.

Değerleme konusu taşınmazlar üzerinde;

### **Şerh:**

TEDAŞ Genel Müdürlüğü lehine 99 yıl müddet ile 0.01 TL bedel karşılığında kira sözleşmesi vardır. (Başlama Tarihi: 14/11/2016( (28.12.2016-38917)

*(Söz konusu şerh kurumun rutin uygulaması niteliğinde olup Gayrimenkul Yatırım Ortaklıklarına İlişkin Esaslar Tebliği'nin 22. Maddesinin birinci fıkrasının "c" ve "j" bendlerinde belirtilen hükümler çerçevesinde taşınmaza olumsuz etkisi bulunmadığı kanaatine varılmıştır. )*

### **Beyan:**

\*7. Blok 16 Katlı Betonarme Apartman ve Arsası KM ne Çevrilmiştir. Tarih:13.10.2023 Yevmiye:43912

\* 8. Blok,10 Katlı Betonarme Apartman ve Arsası KM ne Çevrilmiştir. Tarih:27.03.2023 Yevmiye:12885

\*Yönetim Planı: 15.02.2019 (Tarih:29.03.2019, Yevmiye:9493)

\*....KM ne Çevrilmiştir. (24.01.2025 tarih, 3952 yevmiye)

Gayrimenkul Yatırım Ortaklıklarına İlişkin Esaslar Tebliği'nin 22.maddesinin birinci fıkrasının (c) ve (j) bendlerinde belirtilen hükümler çerçevesinde ilgili beyanın taşınmazların devrine ve değerine olumsuz etkisi bulunmamaktadır.

### 2.2.1 - Taşınmazların Son Üç Yıllık Dönemde Gerçekleşen Alım Satım İşlemleri

Son 3 yılda gerçekleşen alım satım işlemi bulunmamaktadır.

## 2.3 - Kullanımına İlişkin Yasal İzinler İmar ve Proje Bilgileri, Kısıtlamalar

### 2.3.1 - İmar Durumuna İlişkin Veriler

Söz konusu parsel; 21.06.2011-20.02.2022 tarihli 1/1000 ölçekli Ümraniye, Site Mahallesi, 37 Pafta, Revizyon Uygulama İmar Planına göre; Yençok=20 kat, E=1.50 yapılanma şartlarına sahip ayırık nizam konut alanı'nda kalmaktadır. 2436 ada 6 parsel 2 ve 5 parsellerin tevhibi sonucu (2436 ada 5 parselde 1,3 ve 4 parsellerin tevhibi sonucu) oluşmuştur.

Ayrıca parsel, 22.04.2016-13.01.2023 t.tarihli Ümraniye-Ataşehir-Göztepe Metro Hatı Projesine ilişkin 1/1000 Ölçekli Uygulama İmar Planı'ndan etkilenmekte olup, İstanbul Büyükşehir Belediyesi Raylı Sistem Daire Başkanlığı görüşü alınmadan uygulama yapılamaz.



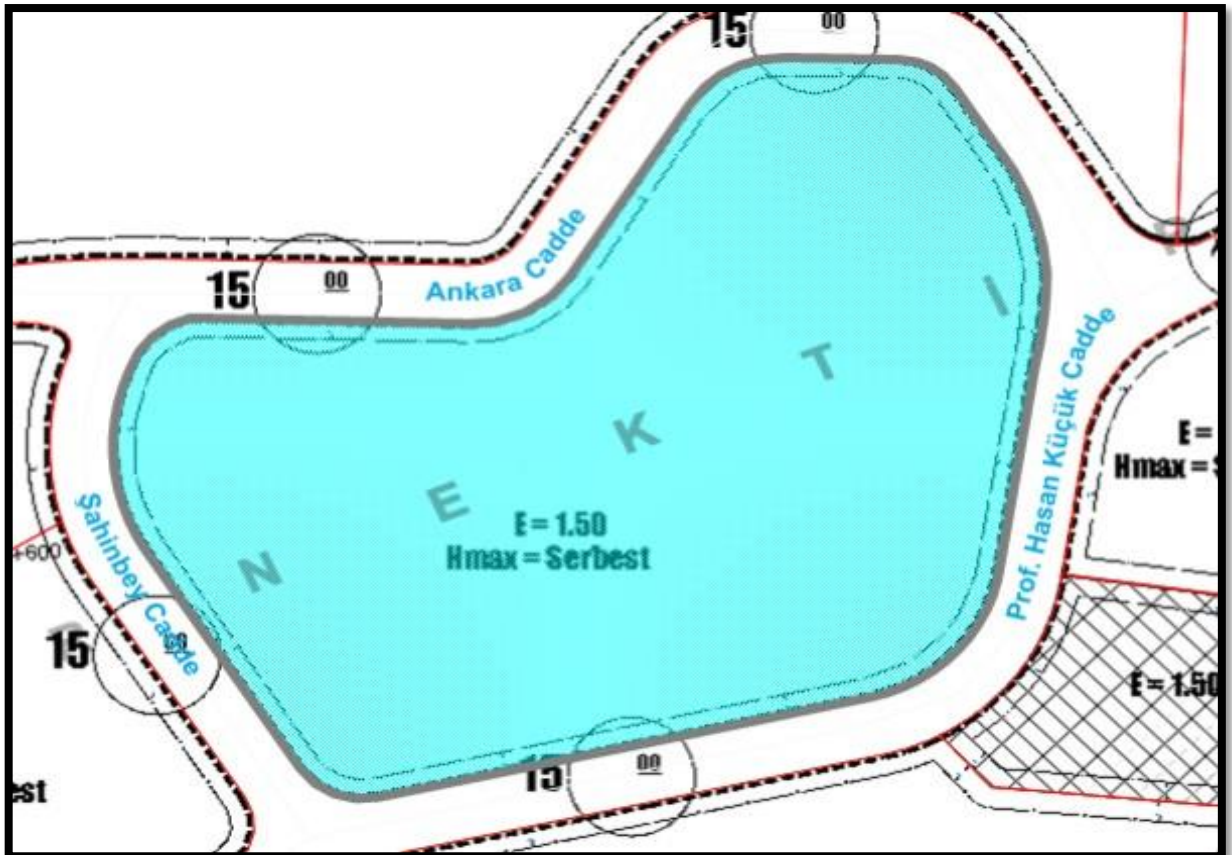
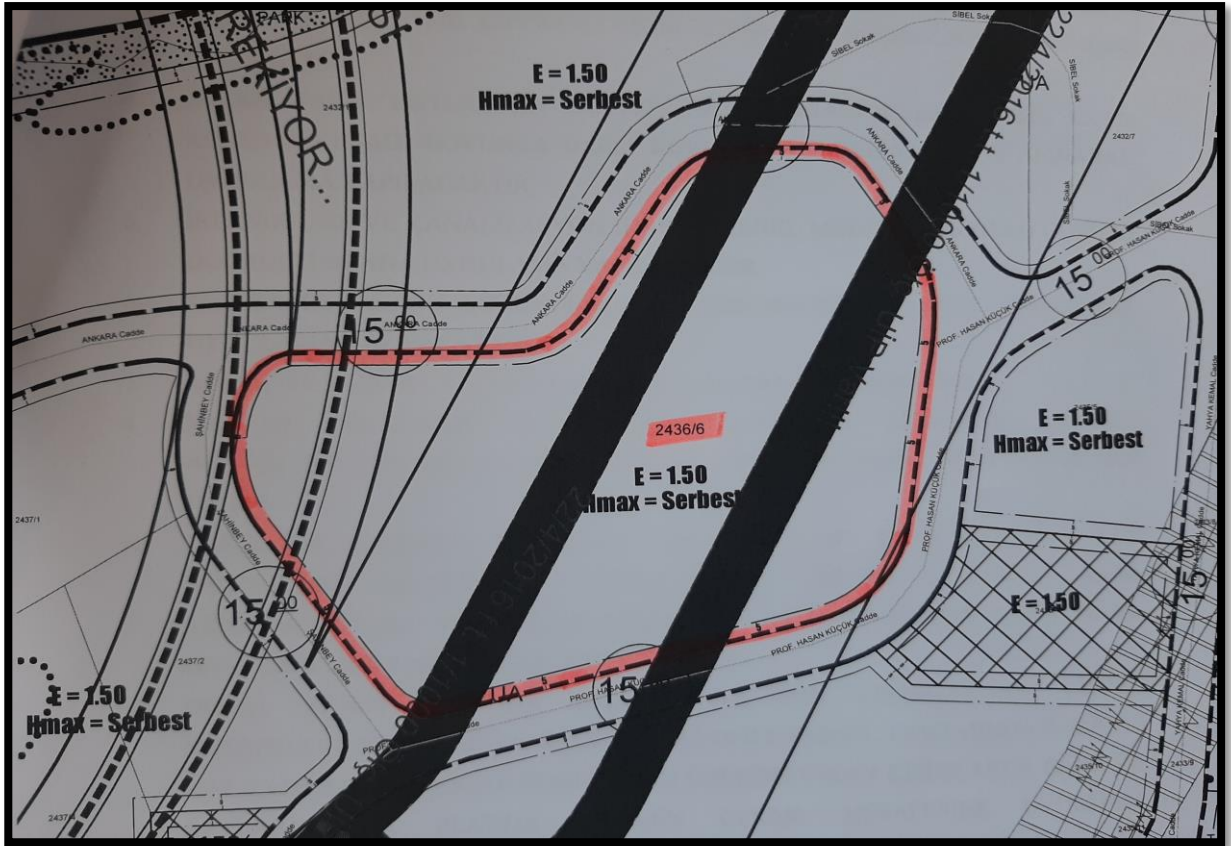

## Ümraniye, Site Mahallesi 37 Pafta Revizyon Uygulama İmar Planı

1. Donatı Alanları Kamu Eline Geçmeden Uygulama Yapılamaz.
2. Planlama Alanı Bütününde İmar Kanununun 18. Maddesine Göre Uygulama Yapılacaktır.
3. Enerji Nakil Hatlarının Geçtiği Alanlarda Ve Trafo Merkezi Alanında "Elektrik Kuvvetli Akım Tesisleri Yönetmeliği" Hükümleri Geçerlidir.
4. Enerji Nakil Hatlarının Geçtiği Alanlardaki Enerji Nakil Hattı Koruma Kuşağı Boyunca İlgili Kuruluştan (Teiaş) Görüş Alınarak Uygulama Yapılacaktır.
5. İstanbul Se Ve Kanalizasyon İdaresi Genel Müdürlüğü (İski) Görüşü Doğrultusunda Uygulama Yapılacaktır.
6. Planlama Alanı Bütününde Jeolojik-Jeoteknik Etüt Yapılarak Uygulama Yapılacaktır.
7. Konut Ve Ticaret Alanlarında  $E=1.50$  Ve  $H_{max}$ =Serbesttir.
8. Mevcut Binaların Bulunduğu Alanlarda Minimumu Parsel Büyüklüğü 1500 M2, Diğer Alanlarda Minimum Parsel Büyüklüğü 5000 M2'dir
9. Planlama Alanında Yapılacak Yapıların Avan Proje Onayları İlçe Belediyesi Tarafından Yapılacaktır; Ancak İstanbul İmar Yönetmeliği'nde Belirtilen Koşullara Haiz Yapıların Avan Proje Onayları İ.B.B Tarafından Yapılacaktır.
10. Doğal Zemin Kotunun Altında Ve Yol Cephelerinde Çekme Mesafelerinin Gerisinde Kalmak Kaydı İle Parsel Tamamında Bodrum Kat Yapılabilir. Doğal Zemin Kotu Üzerine Çıkan Kısımlarda Bodrum Katlarda Da Planda Verilen Çekme Mesafesine Uyulması Zorunludur.
11. Konut Alanlarında Yapılaşma Şartları İçinde Emsalin %5'ini Aşmamak Koşulu İle Konutların Zemin Katlarında Veya Maksimumu 2 Katlı Ayrı Yapı Şeklinde Günlük İhtiyaçları Karşılama Yönelik Ticari Ve Sosyal Birimler Yer Alabilir. Bu Alanlar Emsale Dahildir.
12. Parsellerin Birleşmesinin Teşvik Edilmesi Amacı İle Parsel Büyüklüğünde 10000 Metrekareye Ulaşıldığında %5, 20000 Metrekareye Ulaşıldığında %10 Emsal Arttırımı Yapılır.
13. Planda Ticaret Lejandı İle Gösterilen Alanlarında; Günlük, Haftalık Gereksinimlere Yönelik Alışveriş Birimleri (Market, Lokanta, Restoran, Ezcane, Tuhafiye, Sağlık Vb. ), Özel Hizmet Birimleri (Banka, Sigorta) Eğlence, Spor Ve Sosyal Aktivite Birimleri Yer Alabilir. Bu Alanlarda Ofis, Büro, Otel, Motel Yapıları Yer Alabilir. Konut Yapılamaz, Konaklama Birimleri Bağımsız Bölüm Şeklinde Yapılamaz.
14. Kamuya Terk Edilen Alanlarda Kamu Yararına Altyapı Amaçlı Teknik Kullanımlar (Trafo, Su Deposu, Aritma Tesisi Vb.) Yer Alabilir.
15. Kamu Eline Geçen (Terk Edilen) Park Alanlarında Spor Tesisi Yapılabilir. Bu Tesislerin Konumları Ve Büyüklükleri Mimari Avan Projesine Göre Belirlenir. Ancak Bu Tesislerin Toplam İnşaat Alanı, Terk Edilen Park Alanların Büyüklüğü Üzerinden  $Kaks: 0,05$ 'i Geçemez.
16. Plan Tasdik Sınırları İçinde Kalmak Ve Transfere Konu Parsel Maliklerin Muvafakati İle Parseller Arasında Emsal Transferi Yapılabilir.
17. Arazinin Engebeli Bölgelerinde Peyzaj Projesine Uygun Olarak Daha Verimli Kullanılmak Üzere Mevcut Binaların Oturduğu Alanlar Hariç Zemin Tanzimi Yapılabilir.
18. Bu Plan Notlarının Kapsamı Dışında Kalan Konularda İstanbul İmar Yönetmeliği Hükümleri Geçerlidir.
19. Emsal Transferi Yoluyla Parsellerin Yapılaşma Değeri  $E=2,50$ 'yi Aşamaz. Emsal Hakkının Tamamı Başka Parsellere Transfer Edilen Parsellerin Plan Değişikliği Yapılarak Donatı Alanı Haline Getirilmesi Ve Kamuya Terkini Zorunludur. Emsal Hakkı Transferi Yapılan Parsellerde, Parsellerin Yeni Oluşan Emsal Değerleri Plan Değişikliği Yapılarak Planlara İşlenmeden Yapı Kullanma İzin Belgesi Kullanılamaz.
20. Zorunlu Olan Hallerde İstanbul İmar Yönetmeliği'ne Göre Hesap Edilen Bloklar Arası Mesafelerde Maksimum 1 M. Azaltma Yapmaya Belediyesi Yetkilidir.
21. İskan Edilen Bodrum Katlar Emsale Dahildir.

### 2.3.2 - Taşınmazın Son Üç Yıllık Dönemde İmar Planında Meydana Gelen Değişiklikler

Son 3 yıllık imar durumunda herhangi bir değişiklik bulunmamaktadır.

### 2.3.3 - Yapılaşma Bilgi ve Belgelerinin İrdelenmesi

Taşınmaza ait yapı ruhsat belgeleri aşağıdaki gibidir. Ümraniye Belediyesinden edinilen bilgilere ve Sinpaş GYO A.Ş. yetkilileri tarafından tarafımıza iletilen ruhsatlar ve iskana dair bilgiler tablo olarak gösterilmiştir.

Blok Adı	İlk Ruhsat Tarihi	İlk Ruhsat Sayısı	Tadilat Ruhsat Tarihi	Tadilat Ruhsat Sayısı	İnşaat Sınıfı Yapı Grubu
1.BLOK	9.09.2016	16/18532			IVA
2.BLOK	9.09.2016	16/18532			IVC

Blok Adı	Yenileme Ruhsat Tarihi	Yenileme Ruhsat Sayısı	İsim Değişikliği Ruhsat Tarihi	İsim Değişikliği Ruhsat Sayısı	İnşaat Sınıfı Yapı Grubu
1.BLOK	10.08.2018	18/11276	31.12.2018	18-20455	IVA
2.BLOK	10.08.2018	18/11276	31.12.2018	18-20455	IVC

Blok Adı	Bağımsız Bölüm Sayısı	Konut Alanı	Ticaret Alanı	Ortak Alan	Toplam Alan
1.BLOK	27	3.220,45	0,00	6.203,17	9.423,62
2.BLOK	75	7.584,12	0,00	2.089,99	9.674,11

YAPI KULLANMA İZİN BELGELERİ TABLOSU					
Blok Adı	Tarih	Sayı	İnşaat Alanı	İnşaat Sınıfı Yapı Grubu	
1.BLOK	20.01.2020	19/8992	9.423,62	IVA	
2.BLOK	20.01.2020	19/8992	9.674,11	IVC	

### 2.3.4 - Taşınmazın Yasal ve Mevcut Durumuna İlişkin Görüş

2436 ada 6 parselde tüm blokların inşaatının tamamlandığı görülmüştür. Taşınmazlar için mimari proje onaylanmış ve yapı ruhsatı alınmıştır. Değerleme tarihi itibarı ile mevzuat uyarınca alınması gerekli tüm izinler, alınarak inşaat tamamlanmıştır. Projede yaşam başlamıştır.

Yukarıda iskan ve ruhsat tablosu sunulmuştur. Yukarıda yapı kullanma izin belgesi tablosunda belirtilen bloklarda bulunan bağımsız bölümler için imar mevzuatı uyarınca alınması gereken izin ve belgeler eksiksiz olarak alınmış, bağımsız bölümler kat mülkiyetine geçmiştir.

### 2.3.5 - Yapı Denetim Kuruluşuna ve İşlemlerine Ait Bilgiler

Merya Yapı Denetim Ltd.Şti.

Adres: Burhaniye Mahallesi, Gedik Sokak No:5/1 Üsküdar/İstanbul

### 2.3.6 - Mevcut Projeye İlişkin Detaylı Bilgi ve Planların ve Söz Konusu Değerin Tamamen Bulunacak Değerin Farklı Olabileceğine İlişkin Açıklama

Proje için takdir edilen değer tamamen mevcut projeye ilişkin olup, projede değişiklik yapılması, farklı bir projenin uygulanması durumunda değer değişebilecektir.

### 2.3.7 - Varsa, Gayrimenkulün Enerji Verimlilik Sertifikası Hakkında Bilgi

Değerleme konusu projede yer alan blokların C sınıfı enerji kimlik belgeleri bulunmakta olup ilgili belgeler ekte yer almaktadır.

ENERJİ KİMLİK BELGELERİ TABLOSU				
Blok Adı	EKB Tarih	Geçerli Tarihi	Belge No	Enerji Sınıfı
1.BLOK	23.08.2019	23.08.2029	Y22347BCE5C8F	C
2.BLOK	23.08.2019	23.08.2029	Y22341032C796	C

### 3 - DEĞERLEME KONUSU TAŞINMAZ İLE İLGİLİ BİLGİLER

#### 3.1 - Tanımı

Değerlemeye konu olan proje; İstanbul İli, Ümraniye İlçesi, Finanskent Mahallesi, 2436 ada 6 parselde yer alan 27.503,53 m<sup>2</sup> alanlı arsa üzerinde tanımlanmış olan Sinpaş Palas Projesinde yer alan Sinpaş Gayrimenkul Yatırım Ortaklığı A.Ş. stoklarında bulunan bağımsız bölümlerdir.

#### 3.2 - Konumu Ve Yakın Çevre Özellikleri

Proje Ümraniye İlçesi'nde Finanskent Mahallesi'nde yer almaktadır. Ataşehir ilçesine oldukça yakın konumdadır. Yakın çevresi konut fonksiyonlu gelişmiştir. Yakın konumda Soyak Yenişehir, İstanbul Finans Merkezi, Sarphan Finanspark Projesi, Metropol İstanbul projeleri bulunmaktadır.

İnşaatı devam eden İstanbul Finans Merkezi karşısında kalmakta olup yatırım projeleri ve nitelikli konut projelerinin olduğu ve gelişmekte olan bölgede yer almaktadır. Tem Bağlantı Yolu, D-100 Yolu ve çevre yollarının kesiştiği noktada bulunmakta olup ulaşılabilirliği yüksektir. Nitelikli konut projelerinde orta üst ve üst gelir grubunun hedeflendiği düşünülmektedir.

#### 3.3 - Ulaşım Özellikleri

Taşınmazlara Ümraniye Merkez üzerinden Akdeniz Caddesi ile Ataşehir yönüne yönüne devam edildiğinde Şenol Güneş Bulvarı ile veya Taşınmaza D-100 veya otoyol bağlantısı kullanılarak Ümraniye-Tem bağlantısı yönünden Cevahir Caddesi vasıtası ile ulaşılabilir. sağlanmaktadır. Fatih Sultan Mehmet Köprüsüne yaklaşık 16 km., Boğaziçi Köprüsü'ne yaklaşık 12km, D-100 Yolu'na yaklaşık 7,2km mesafededir.

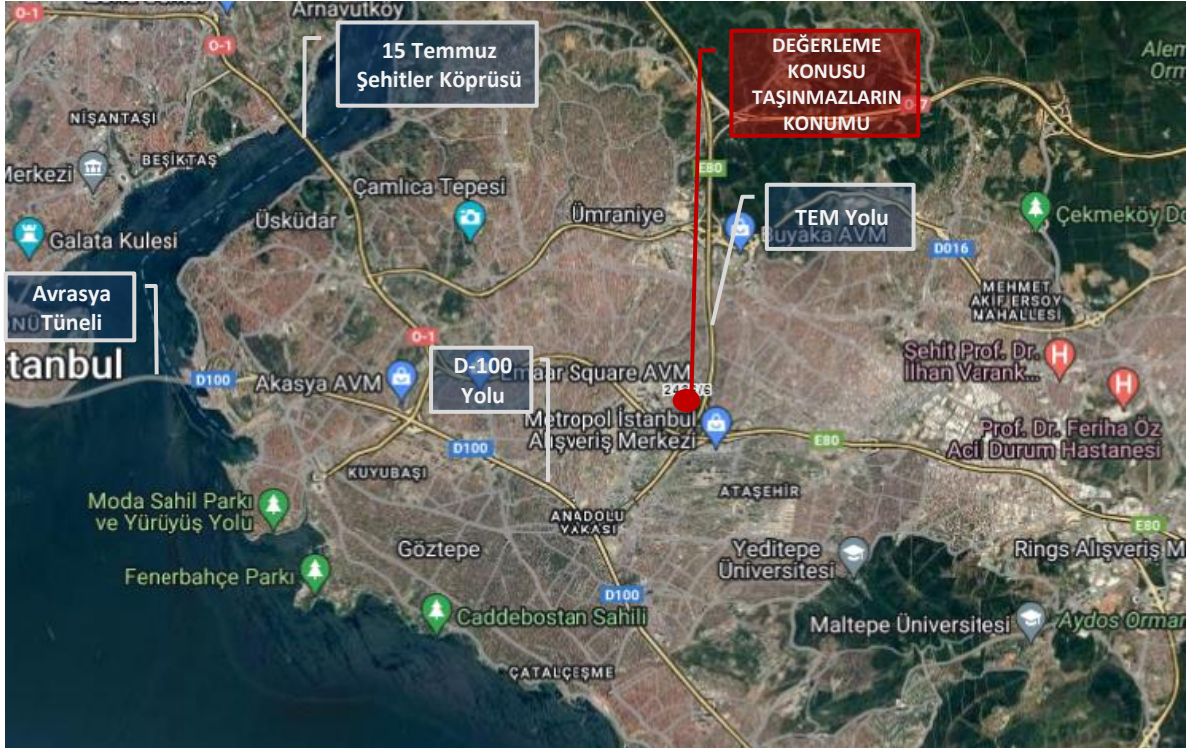



### 3.4 - Taşınmazın Fiziki Özellikleri

#### 3.4.1 - Genel Özellikleri

Değerleme konusu 2436 ada 6 parsel 27.503,53 m<sup>2</sup> arsa üzerinde konumlanmış olup Sinpaş Palas projesinin ilk etabıdır. Parsel yaklaşık olarak düzgün olmayan amorf formunda bir yapıya sahiptir. Orta eğimli arazi yapısına sahiptir. Sinpaş Palas Projesinde 8 adet konut bloğu bulunmaktadır. Proje kapsamında 552 adet konut birimi ve 20 adet ticari birim olmak üzere toplam 572 adet ünite bulunmaktadır. Taşınmazlar için kat irtifakı kurulmuştur. Ticari birimler 3., 4. ve 5. blokta konumlanmışlardır. Sinpaş Palas Projesinde ruhsattaki konut alanları toplam 50.105,35 m<sup>2</sup>, ticaret alanları toplam 2.953,93 m<sup>2</sup> ve ortak alanlar toplam 41.524,85 m<sup>2</sup> alanlı olup ruhsatlar toplam inşaat alanı 94.584,13 m<sup>2</sup> alanlıdır.

Projede yer alan bloklar 1., 2., 3., 4., 5., 6., 7. ve 8. bloklar olarak tanımlanmıştır. Değerlemeye konu taşınmazlar 1. ve 2. bloklarda yer almaktadır.

Projede bodrum katlar konut ve otopark olarak tanımlıdır.

**1. Blok:** Konut bloğu olarak tanımlanmıştır. Bu blok 2 bodrum kat, zemin kat ve 5 Normal kat olarak tasarlanmıştır. Blok içerisinde 27 adet konut birimi bulunmaktadır. 1B.blok 1 No'lu bağımsız bölüm 3,5+1 tipte olup 1.bodrum katta yer almaktadır. Satışa esas alanı 201,55 m<sup>2</sup> dir.

**2. Blok:** Konut bloğu olarak tanımlanmıştır. Bu blok 1 bodrum kat, zemin kat ve 14 Normal kat olarak tasarlanmıştır. Blok içerisinde 75 adet konut birimi bulunmaktadır. 2.blok 5 No'lu bağımsız bölüm 3+1 tipte olup zemin katta yer almaktadır. Satışa esas alanı 166,31 m<sup>2</sup> dir.

#### Ruhsat Alınmış Yapılarda Yapılan Değişikliklerin 3194 Sayılı İmar Kanunu' nun

#### 3.4.3 - 21. Maddesi Kapsamında Yeniden Ruhsat Alınmasını Gerektirdiği Değişiklikler Olup Olmadığı Hakkında Bilgi

2436 ada 6 parsel için tüm blokların inşaatı tamamlanmış ve yapı kullanma izin belgesi alınmıştır.





#### 4.1.2 - Ümraniye İlçesi

1960 yılına kadar Üsküdar'a bağlı köy olarak kalan Ümraniye'de 1963 yılında belediye teşkilatı kurulmuş ancak 1980'deki askeri darbeden sonra belediye teşkilatı feshedilerek Üsküdar belediyesine bağlı bir Şube Müdürlüğüne dönüştürülmüştür. 04.07. 1987 tarihli Resmi Gazetede yayınlanan 3392 sayılı Kanunla İlçe olan Ümraniye'de ilk yerel seçim 1989'da yapılmıştır. Hızla gelişen Ümraniye İlçesinden 2008 yılında Çekmeköy ve Sancaktepe İlçeleri ayrılmış, bazı mahalleler de yeni kurulan Ataşehir İlçesine verilmiştir. Ümraniye İlçesinde 35 mahalle muhtarlığı mevcuttur. Ümraniye İlçesinde Kaymakamlık ve Bakanlıkların Taşra teşkilatı olan İlçe Müdürlükleri ile Askerlik Şubesi Başkanlığı mevcut olup, Garnizon Komutanlığı Çekmeköy İlçesinde konuşlu bulunan Hava Kuvvetleri Komutanlığına bağlı 15. Füzeler Üs Komutanlığı tarafından ifa edilmektedir. İlçe Adliyesi 03.02.2013 tarihi itibarıyla Kartal İlçesindeki Bölge Adliyesine taşınmıştır.

Ümraniye Marmara Bölgesinde, İstanbul'un Anadolu yakasında yer almaktadır. Ümraniye'nin doğusunda Sancaktepe, güneyinde Ataşehir, batısında Üsküdar, kuzeyinde Çekmeköy ve Beykoz ilçeleri yer almaktadır. Ümraniye'nin denizden yüksekliği 120 metre olup, doğuya doğru Yukarı Dudullu kısmında 180 metreye kadar çıkar. Yüzölçümü 45 km<sup>2</sup> dir. İlçe sınırları içinde büyük dağ, göl ve akarsu yoktur. Geçmişte ormanlar ile kaplı iken tahribat nedeniyle küçük topluluklar halinde bulunan birkaç yer dışında orman kalmamıştır.

İlçede hem Karadeniz hem Akdeniz iklim özellikleri görülür. Kışları Akdeniz bölgesi gibi cephesel yağışların etkisi altında kalırken, yazları Karadeniz'in etkisiyle Akdeniz bölgesi kadar kurak geçmez. Yükseltinin az olması yağış miktarının fazla olmasını engeller. Her ne kadar boğazdan gelen deniz ikliminden etkilense de Çamlıca tepelerinin engellemesiyle karasal iklimin özellikleri de görülebilmektedir.

Ümraniye nüfusu 2024 yılına göre 727.819. Bu nüfusun, 363.035'i erkek ve 364.784'ü kadın kadından oluşmaktadır. Yüzde olarak ise: %49,88 erkek, %50,12 kadındır.



#### 4.1.3 - Gayrimenkul Piyasasının Mevcut Ekonomik Göstergeler Doğrultusunda Analizi

##### Türkiye Ekonomik Görünüm

Dünya ekonomisinde hareketlilikte 2025 yılının üçüncü çeyreğinde sınırlı bir toparlanma görülürken, ülkeler bazında ayrışma sürüyor. Ülkeler arasında imzalanan ticaret anlaşmaları ve ABD'nin Ağustos ayı itibarıyla uygulamaya koyduğu yeni tarife oranları ile küresel ticaret politikalarındaki belirsizlikler geriledi. Ancak önümüzdeki dönemde küresel ticaret hacminde ve büyüme oranlarında yavaşlama görülebileceği tahmin ediliyor. Politika belirsizliklerinin azalmasıyla finansal piyasalarda oynaklık gerilerken, AI (yapay zekâ) kaynaklı gelişmelerin desteğiyle küresel risk iştahı yüksek seyrediyor. ABD Merkez Bankası (Fed) hedefin üzerinde seyreden enflasyona rağmen, istihdam verilerinde görülen zayıflamanın etkisiyle Eylül ayında yılın ilk faiz indirimine gitti ve yıl sonuna kadar iki ilave faiz indirimi olabileceğine dair işaretler verdi. Yükselen faiz indirim beklentileri de piyasaları destekleyen bir faktör olarak son dönemde öne çıkıyor. ABD dolarına olan güvenin görece zayıf seyretmesi, jeopolitik belirsizlikler ve Fed'in faiz indirimlerini sürdüreceği beklentisi sonucunda değerli metal fiyatlarında yükseliş görülüyor.

Türkiye ekonomisinde 2025 ikinci çeyrekte bir miktar hızlanma görüldü ve iç-dış talep dengelenmesindeki bozulma sürdü. 2025 ikinci çeyrekte büyümeyi iç talep sürüklerken, net dış talep büyümeye negatif katkı yaptı. Yurtiçinde 2025 üçüncü çeyrek öncü verileri ekonomik aktivitede hafif bir yavaşlama olabileceğine işaret ediyor. İmalat sanayi satın alma yöneticileri endeksi (PMI) Haziran ayındaki 46,7 seviyesini takiben inişli çıkışlı bir grafik çizerek Eylül'de 46,7 seviyesinde kapandı ve daralma bölgesinde kalmayı sürdürdü. Kapasite kullanım oranı son üç ayda gerileme kaydederken, sektörel güven endekslerinde dalgalı bir seyir görüldü. Üçüncü çeyrekte dış dengede yataya yakın bir seyir görüldü. İhracatta toparlanma sürerken, ithalatta bir miktar ivme kaybı gerçekleşti. Ticaret Bakanlığı öncü verilerine göre, yılın ilk dokuz ayında ihracat 2024'ün aynı dönemine göre %4,1 artarken, ithalatta da %5,9 yükseliş gerçekleşti. Bundan dolayı 2024 Ocak-Eylül döneminde 60,0 milyar dolar olan dış ticaret açığı 2025'in aynı döneminde 67,0 milyar dolara çıktı. Hizmet gelirlerindeki artışa rağmen, gelirler tarafındaki gelişmeler cari dengeye negatif katkı yaptı. Haziran 2025'te 19,2 milyar dolar olan 12 aylık toplam cari açık Temmuz 2025'te 18,8 milyar dolara geriledi.

Ana eğilim göstergeleri 2025 üçüncü çeyrekte dezenflasyonun yavaşladığına işaret ediyor. 2025 Haziran ayında %35,0 olan genel tüketici fiyatları endeksine (TÜFE) göre yıllık enflasyon Eylül ayında %33,3 seviyesine indi. Aynı dönemde genel yurtiçi üretici fiyatları endeksine (Yi-ÜFE) göre yıllık enflasyon %24,5'ten %26,6'ya yükseldi. Ağustos ve Eylül ayında enflasyon tahminlerin üzerinde gerçekleşirken, beklenti kanalında da iyileşmenin duraksadığı görüldü. TCMB Temmuz ayında yeniden faiz indirim sürecini başlatırken, Eylül ayında adımların büyüklüğünü azaltarak da olsa indirimi sürdürdü. Son dönemde tahminlerden yüksek gelen veriler, beklentilerdeki katılık ve enflasyon üzerinde yukarı yönlü risklerin artması nedeniyle TCMB'nin faiz indirimlerini sürdürse de, daha ihtiyatlı bir patika izleyeceği düşünülüyor. (Kaynak: Gyoder 41.Gösterge, 2025 3.Çeyrek)

Harcamalar Yöntemiyle Cari Fiyatlarla Gayri Safi Yurtiçi Hasıla						
	GSYH (milyon TL)	Kişi Başı Gelir (TL)	GSYH (milyon Dolar)	Kişi Başı Gelir (Dolar)	Büyüme (%)	Yıl İçi Ortalama Kur (Dolar/TL)
2020	5.048.567	60.541	717.092	8.599	1,90	7,04
2021	7.256.142	85.759	807.924	9.549	11,40	8,98
2022	15.011.776	176.654	905.814	10.659	5,50	16,57
2023	27.091.469	305.570	1.153.241	13.008	5,00	23,49
2024	44.587.225	503.076	1.358.255	15.325	3,30	32,83
Ç1'25	12.493.445	-	345.695	-	2,30	-
Ç2'25	14.578.556	-	377.622	-	4,80	-

Kaynak: TÜİK

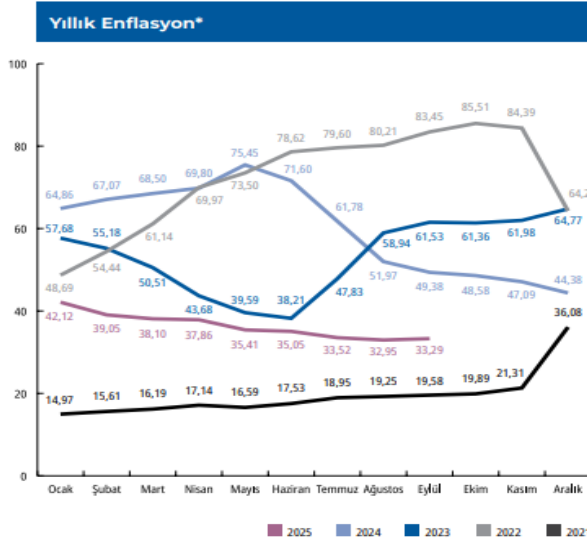

Kaynak: TÜİK

\*Bir önceki aya göre değişim

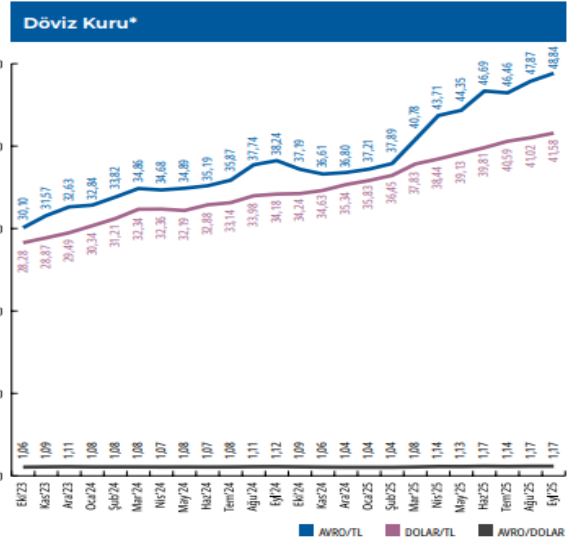

Kaynak: TCMB

\*İlgili ayın son günü itibarıyla

**Doğrudan Yabancı Yatırım (milyon Dolar)**

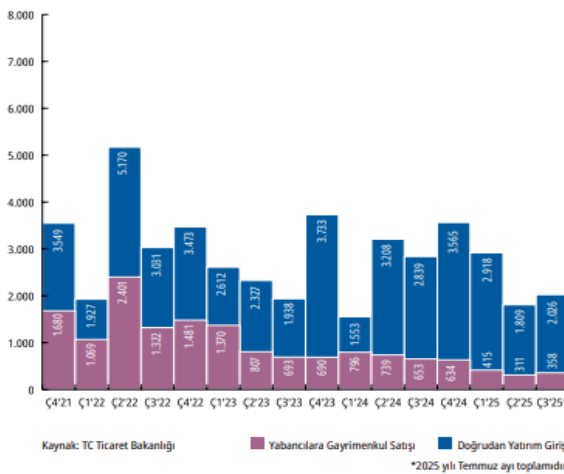

Kaynak: TC Ticaret Bakanlığı

\*2025 yılı Temmuz ayı toplamıdır.

**Doğrudan Yabancı Yatırım (milyon Dolar)**

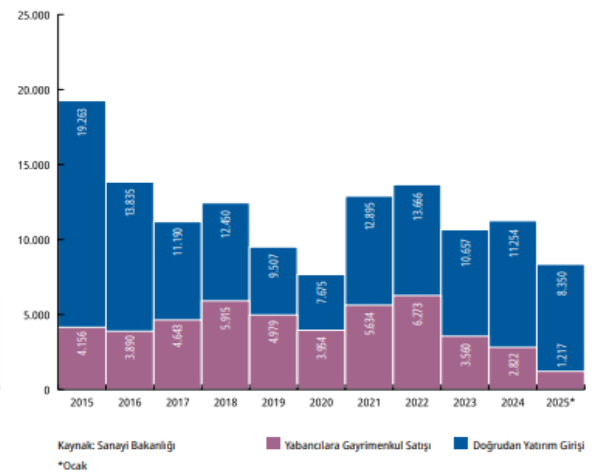

Kaynak: Sanayi Bakanlığı

\*Ocak

(Kaynak:(Kaynak: Gyoder 41.Gösterge, 2025 3.Çeyrek))

### **Gayrimenkul Sektörü:**

Yarattığı katma değer ve istihdam olanaklarıyla ülke ekonomileri için çoğu zaman kaldıraç görevi üstlenen inşaat sektörü ayrı bir öneme sahiptir. Zira günümüzde inşaat, yalnızca çevrenin inşa edilmesini değil, bakım, onarım ve işletilmesine katkıda bulunan faaliyetlerin tümünü içerecek şekilde değerlendirilmektedir.

Ülkemizde demografik etmenler (genç nüfus, evlenme/boşanma, taşınma, yurtiçi ve yurtdışından göçler) ile kentleşme olgusunda yaşanan değişmelerle sürdürülebilir doğal bir konut talebi mevcuttur. Bu talep zaman zaman içinde yaşanan konjonktüre göre artıp azalabilmektedir. Ancak değişen sosyolojik şartlar özellikle Z kuşağında mal sahipliğinden çok kullanım eğilimini dünya genelinde artırmış gözükmektedir. Diğer bir husus da konut sahipliği oranının özellikle orta gelir grubunda erişilebilirlik sorununa bağlı olarak devam ettiğidir. Buna karşılık başta kamu olmak üzere orta gelir düzeyindeki kişilerin ev sahibi olabilmesi için çalışmalar devam ettirilmektedir.

Gayrimenkul sektörünün önemli göstergelerinden birisi de konut satış rakamlarıdır. 2025 yılı ilk sekiz aylık döneminde toplam satışlar 978.070 adet olarak gerçekleşmiştir. 2024 yılının aynı dönemine göre %21,3 dolayında bir artış görülmüştür. Aynı dönemdeki satışların 141.227 adeti ipotekli olarak gerçekleşirken, bir önceki yılın aynı dönemine göre %84,6'lık bir artış söz konusudur. İlgili dönemde birinci elden satışlar 295.524 adet, ikinci elden satışlar ise 682.546 adet olarak kayıtlara geçmiştir.

Yılın ilk sekiz ayında gayrimenkul piyasası bozulan risk beklentilerine rağmen canlı sayılabilecek rakamlara sahip olmuştur. Canlılığın nedeni olarak; faizlerdeki düşme beklentisi, buna bağlı olarak gayrimenkul fiyatlarında olan/olabilecek artış eğilimi,göreceli konut kredilerine ulaşılabilirliğin artması, faiz, altın, KKM gibi yatırım araçlarından gelir elde edenlerin bu geliri gayrimenkulde değerlendirmek istemeleri, 6 Şubat depremi sonrası artan iç göç hareketliliği gibi unsurlar sayılabilir

Yabancı uyruklu kişilerin Türkiye'den 2025 yılının ilk sekiz ayında aldığı konut adedi 13.077 olmuştur. Yabancılara yapılan konut satışları Ocak-Ağustos döneminde bir önceki yılın aynı dönemine göre %13,2 oranında gerilemiştir. 2012 yılında yapılan yabancı uyruklu kişilere taşınmaz satışıyla ilgili düzenleme sonrasında başta konut olmak üzere diğer taşınmaz çeşitlerine de ciddi bir yabancı ilgisi yaşanmaya başlamıştı. Yabancı tabiiyetli gerçek ve tüzel kişilerin Türkiye'de gayrimenkul almasıyla ilgili bu düzenlemeden sonra artan ilgi oturma izni ile vatandaşlık verilmesi ve 2022 yılına kadar gözlemlenen güçlü trend son birkaç yıldır oldukça zayıflamış görünmektedir. Bu duruma neden olarak, iç ve dış konjonktürde görülen değişmeler, TL'nin göreceli olarak değerli olması ve konut fiyatlarının yüksekliği sayılabilir. Konuyla ilgili diğer ilginç bir durum ise geçmişte konut alıp vatandaşlık, oturma izni gibi hakları edinmiş kişilerin sahip oldukları gayrimenkulleri satmalarıdır.

Son birkaç yıldır dikkatli takip edilmesi gereken diğer bir nokta ise Türk vatandaşlarının yurtdışından taşınmaz alımlarında yaşanan artışlardır. TCMB tarafından açıklanan ödemeler dengesi verilerine göre, Türkiye'deki yerleşiklerin yurtdışından yaptığı gayrimenkul alımlarında ödediği tutar 2024'te bir önceki yıla göre %20,5 artarak 2 milyar 513 milyon dolara ulaşmıştır. Trend 2025 yılında da devam edecek bir momentumla sahiptir. Türk vatandaşlarının yurtdışında taşınmaz almalarında; altın vize ve vize kolaylığı, eğitim, göreceli olarak taşınmaz fiyatlarının ucuz olması, yatırımın geri dönüş süresinin hızı gibi unsurlar belirleyici olmaktadır.

Eğilimin bu yönlü devam etmesi durumunda yabancıların Türkiye'den taşınmaz alışlarından daha fazla Türk vatandaşlarının yurtdışından taşınmaz edinmeleri nedeniyle nette döviz azaltıcı bir süreç yaşanabilecektir.

Son iki buçuk yıldır uygulanan enflasyonla mücadele programı belli oranda başarı kazanıp dezenflasyon yaşandıysa da hali hazırda devam eden yapışkan ve katı eğilim tüm varlık fiyatlarında olduğu gibi gayrimenkul fiyatlarını da etkilemiştir. TCMB tarafından açıklanan konut fiyat endeksine (KFE) baktığımızda nominal artışın sürmesine karşın reel fiyatların hâlâ enflasyonun altında olduğu gözlenmektedir. Her ne kadar reel fiyatlar enflasyonun altında olsa da eğilime baktığımızda reel anlamda değerlendirme sürecinde artan bir ivme dikkat çekmektedir.

2025 yılı ağustos ayında bir önceki aya göre %2,5 oranında artan KFE, bir önceki yılın aynı ayına göre nominal olarak %31,4 oranında artmış, reel olarak ise %1,2 oranında azalmıştır. Üç büyük şehirdeki fiyat değişimlerini incelediğimizde 2025 yılı ağustos ayında bir önceki yılın aynı ayına göre, İstanbul, Ankara ve İzmir'de sırasıyla %30,2, 41,1 ve 31,9 oranlarında artış gözlemliyoruz.

Gerek uygulanan politikaların etkisi, gerekse talepte geçtiğimiz yıl yaşanan yavaşlamayla birlikte inşaat maliyetlerinde 2024 yılı bahar aylarından bu yana keskin bir düşüş gözlenmiştir. TÜİK verilerine göre, inşaat maliyet endeksi 2025 yılı temmuz ayında bir önceki aya göre %1,41 artmış, bir önceki yılın aynı ayına göre %22,98 yükselmiştir. Bir önceki aya göre malzeme endeksi %1,79 artarken, işçilik endeksi %0,22 yükselmiştir. Ayrıca bir önceki yılın aynı ayına göre malzeme endeksi %19,98, işçilik endeksi %31 yükselmiştir.

Gayrimenkul sektörü ve ekonominin başka önemli bir göstergesi de yapım ruhsatları ile yapı kullanım izinlerindeki eğilimdir. Bu göstergeler hem ekonomik beklentileri okumak hem de sektörün ekonomik ve üretim kaynaklı eğilimini ölçmek adına değerlidir. TÜİK tarafından ağustos ayında açıklanan (II. Çeyrek: Nisan-Haziran, 2025) yapı ruhsatı verilen bina sayılarına baktığımızda; bir önceki yılın aynı çeyreğine göre, 2025 yılı ikinci çeyreğinde idare tarafından ruhsatlandırılan bina sayısının %47,4, daire sayısının %90,3 ve yüz ölçümün %61,8 arttığını gözlemliyoruz. Aynı döneme ait yapı kullanım izinleri ise; bir önceki yılın aynı çeyreğine göre, 2025 yılı ikinci çeyreğinde idare tarafından yapı kullanma izni verilen bina sayısı %18,1 daire sayısı %44,3 ve yüz ölçüm %30,2 artmıştır. Yapım ruhsatlarının artması geçtiğimiz yıllarda zayıf seyreden talebin tekrar canlanacağına ilişkin beklentiler, arzın geçmiş yıllarda sınırlı olması, deprem konutu inşaatlarının hızlanması ve kentsel dönüşüm nedeniyle artmış görünmektedir. Yapı kullanım izinlerinin de bu çerçevede belli bir süre sonra artması beklenebilir.

Türkiye ekonomisinin yeni bir denge arayışı içinde olduğu günümüzde başta inşaat ve gayrimenkul sektörü olmak üzere diğer tüm sektörlerde sürdürülebilir kârlılık ve risk yönetimi kavramlarına ağırlık verilmesi yerinde olacaktır. Dünya konjonktüründe görülen baş döndürücü gelişmeler ciddi bir sistemik risk yaratırken ülke içinde de yürütülen ekonomik programın etkileri inşaat ve gayrimenkul şirketlerinin sistemik olmayan riskleri de iyi yönetmesini zorunlu kılmıştır. (Kaynak: Gyoder 41.Gösterge, 2025 3.Çeyrek)

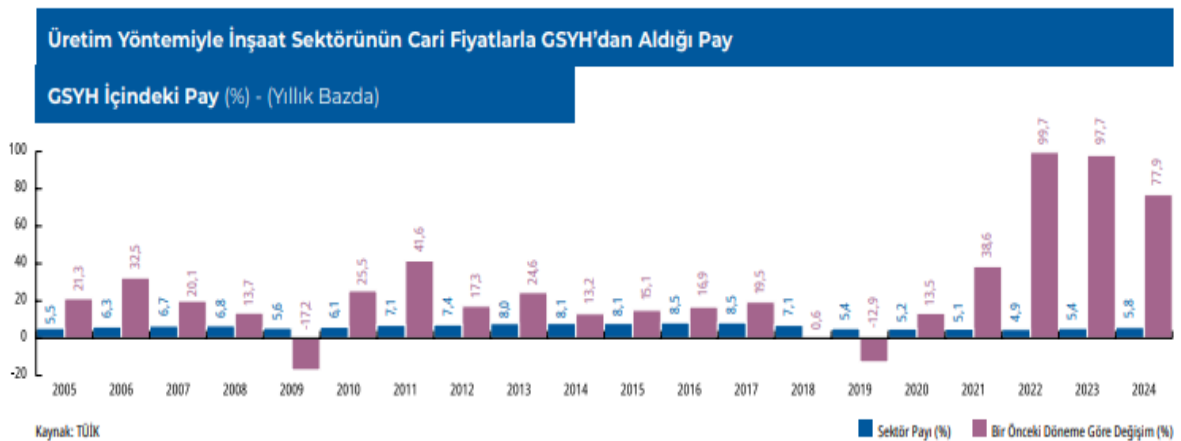

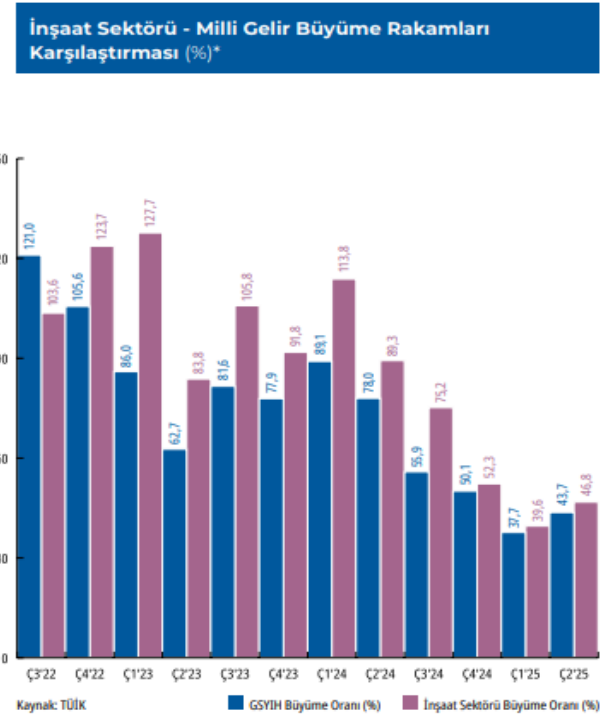
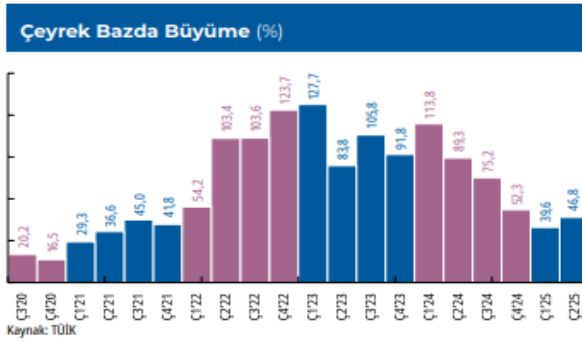
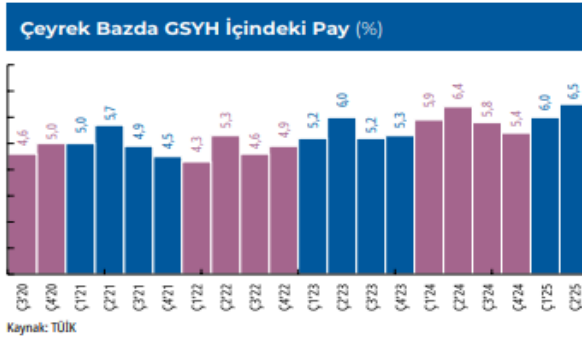

(Kaynak: Gyoder 41.Gösterge, 2025 3.Çeyrek)

### Konut Piyasasına İlişkin Veri ve Analizler

2025 yılının ilk sekiz ayında konut satışları bir önceki yılın aynı dönemine göre %21,3 oranında artış kaydetmiş ve 978.070 adet olmuştur. Bu rakam, veri tarihinde en düşük konut kredisi faizlerinin görüldüğü 2020 yılının ilk sekiz ayındaki 1.024.534 adetlik satışın ardından kaydedilen en yüksek ikinci satış rakamı olarak dikkat çekmektedir.

Konut fiyatları 2025 yılının Ağustos ayında yıllık bazda %31,4 artış gösterirken aylık bazda artış yıl ortalamasına benzer şekilde %2,5 olarak gerçekleşmiştir. Reel bazda ise yıllık değişim negatif seyretmeye devam etmekle birlikte Ağustos ayı itibarıyla -%1,2 olarak gerçekleşmiş ve bir önceki çeyreğe göre artış trendine devam etmiştir. Üç büyük ilden Ankara'da reel değişim, artışını sürdürerek %6,1 olurken İstanbul'da -%2,1, İzmir'de ise -%0,8 olarak hesaplanmıştır. Yeni konut fiyatlarında kısmi bir gerileme kaydedilmiştir. Yeni konut fiyatlarında 2025 yılı birinci çeyreği itibarıyla yıllık değişim %33,5 iken ikinci çeyrekte artış %32,3'e, Ağustos ayı itibarıyla ise %31,0'a gerilemiştir. Yeni konut fiyatlarında reel bazda değişim ise Haziran ayı itibarıyla -%1,5 olmuştur.

Konutların satış durumuna göre değerlendirme yapıldığında, 2025 yılının ilk sekiz ayında ilk satışlarda geçen yılın aynı dönemine göre %15,4, ikinci el satışlarda ise %24,0 oranında bir artış görülmüştür. Yılın ilk sekiz ayında, ilk satışlar 295.524 adet olarak kaydedilirken ikinci el satışlar 682.546 adede ulaşmıştır. Bu dönemde, ilk satışların toplam satışlar içerisindeki oranı, bir önceki çeyrek gerçekleşmesi olan %30,3'e kıyasla az bir gerilemeyle %30,2 olmuştur.

Satış şekline göre yapılan değerlendirmeye göre, 2025 yılının ilk sekiz ayında 141.227 adet ipotekli satış gerçekleşmiş olup geçen yılın aynı dönemine kıyasla %84,7 oranında artış kaydedilmiştir. İpotekli satışların toplam satışlar içerisindeki oranı ilk sekiz ay itibarıyla %14,4 olarak gerçekleşmiştir. Konut kredisi faizleri ise yılın ilk çeyreğinde %40,1 iken ikinci çeyrekte %41,8'e yükselmiş, üçüncü çeyrekte %40,6 olmuştur. Diğer satışlarda 2025 yılının ilk sekiz ayında geçen yılın aynı dönemine göre %14,7 oranında bir artışla 836.843 adet satış gerçekleştirilmiştir.

Yabancılara yapılan satışlarda yılın ilk sekiz ayı itibarıyla 13.077 adetle geçtiğimiz yılın aynı dönemine kıyasla %13,2 oranında geride kaldığı gözlemlenmiştir. Bununla birlikte geçtiğimiz yıl yabancılara satışların toplam satışlar içerisindeki payı bu dönemde %1,9 iken 2025 yılının ilk sekiz ayında %1,3'e gerilemiştir. Ülke uyruklarına göre en yüksek alım ilk sekiz ayda 2.253 adetle Rusya Federasyonu vatandaşları tarafından gerçekleştirilmiştir. Aynı dönemde il bazında en yüksek satış 4.797 adetle İstanbul'da görülmüştür. İstanbul'un ardından az bir farkla 4.380 adetle Antalya ikinci sırayı, 1.036 adetle Mersin üçüncü sırayı almıştır. (Kaynak: Gyoder 41.Gösterge, 2025 3.Çeyrek)

**Yapı İzin İstatistikleri ve Değişim Oranları**  
Yüzölçümü (milyon m<sup>2</sup>)

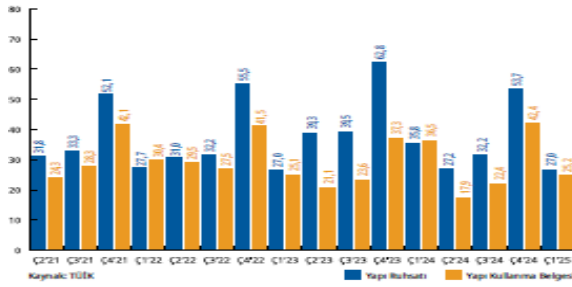

**Yapı İzin İstatistikleri ve Değişim Oranları**  
Yapı Adedi Daire Sayısı (bin adet)

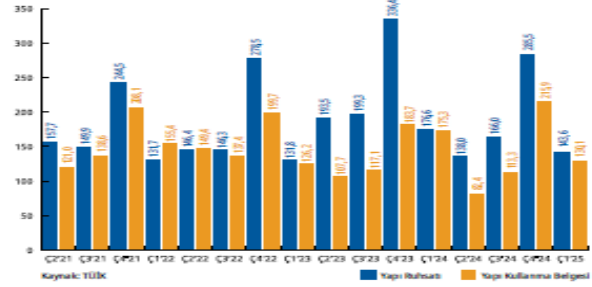

**İnşaat Maliyet Endeksi**  
Bir Önceki Yıla Göre Değişim (%)

MAYIS	Endeks	Aralık ayna göre	Aynı aya göre
2021	289	20,1	39,6
2022	594	47,3	105,7
2023	879	22,2	48,0
2024	1.518	26,2	72,8
2025	1.858	15,0	22,4

Kaynak: TÜİK

**İnşaat Maliyet Endeksi**  
Maliyet Gruplarına Göre Değişim

MAYIS	Endeks (İnşaat)	Malzeme (İnşaat)	İşçilik (İnşaat)
2021	289	290,9	283,4
2022	594	671,2	408,2
2023	879	896,3	836,1
2024	1.518	1422,9	1746,8
2025	1.858	1676,3	2295,2

Kaynak: TÜİK

**Endeksa GYODER**  
Türkiye Konut Satış Fiyat Endeksi  
(Ocak 2014=100)

Yıl	Endeks
Haz'21	233
Haz'22	638
Haz'23	1.334
Haz'24	1.701
Haz'25	2.197

Kaynak: Endeksa

Endeks Değeri: Haziran 2025  
**2.197**

Aylık Nominal Değişim (%)  
**%3**

Yıllık Nominal Değişim (%)  
**%29**

Başlangıç Dönemine Göre Nominal Değişim (%)  
**%2.097**

**Endeksa CYODER**  
Türkiye Konut Kira Fiyat Endeksi  
(Ocak 2014=100)

Yıl	Endeks
Haz'21	340
Haz'22	626
Haz'23	1.475
Haz'24	2.158
Haz'25	2.802

Kaynak: Endeksa

Endeks Değeri: Mart 2025  
**2.802**

Aylık Nominal Değişim (%)  
**%0**

Yıllık Nominal Değişim (%)  
**%30**

Başlangıç Dönemine Göre Nominal Değişim (%)  
**%2.702**

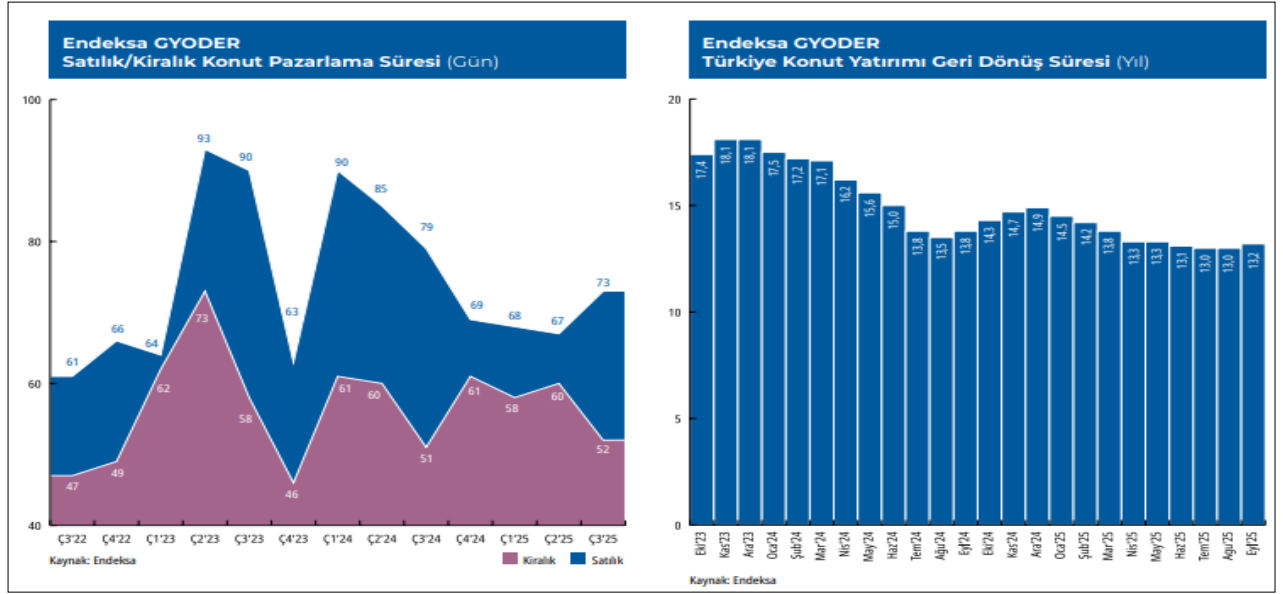

### Çeyrek Bazda Konut Satışı (Adet)

	Ç1'22	Ç2'22	Ç3'22	Ç4'22	2022 Toplam	Ç1'23	Ç2'23	Ç3'23	Ç4'23	2023 Toplam	Ç1'24	Ç2'24	Ç3'24	Ç4'24	2024 Toplam	Ç1'25	Ç2'25
<b>Yeni Satış</b>	94.437	114.014	103.667	147.961	460.079	83.907	87.251	97.439	110.945	379.542	88.256	85.068	127.555	183.582	484.461	99.876	107.748
<b>İkinci El Satış</b>	225.626	292.321	227.128	280.468	1.025.543	199.308	195.313	236.856	214.907	846.384	191.348	180.402	274.607	347.207	993.564	235.910	248.359
<b>Toplam Satış</b>	<b>320.063</b>	<b>406.335</b>	<b>330.795</b>	<b>428.429</b>	<b>1.485.622</b>	<b>283.215</b>	<b>282.564</b>	<b>334.295</b>	<b>325.852</b>	<b>1.225.926</b>	<b>279.604</b>	<b>265.470</b>	<b>402.162</b>	<b>530.789</b>	<b>1.478.025</b>	<b>335.786</b>	<b>356.107</b>
<b>İpotekli Satış</b>	68.342	101.975	58.284	51.719	280.320	58.822	62.708	39.354	16.864	177.748	27.622	23.793	40.895	66.176	158.486	51.729	51.361

Kaynak: TÜİK

Yeni Satış: Konut üreticisi tarafından veya üreticilerle kat karşılığı anlaşan kişiler tarafından bir konutun ilk defa satılması.  
İkinci el satış: Satın alınmış bir evin tekrar satılması.

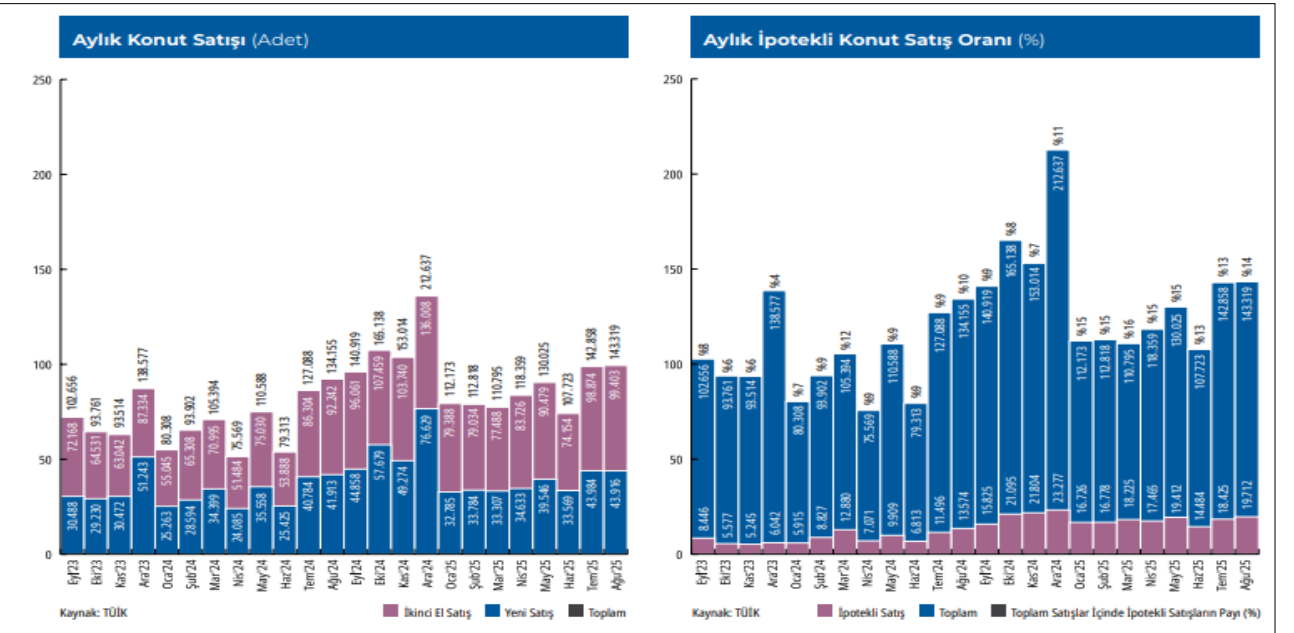

(Kaynak:(Kaynak: Gyoder 41.Gösterge, 2025 3.Çeyrek))



#### 4.2 - Değerleme Hizmetini Sınırlayıcı-Kısıtlayıcı Faktörler

Herhangi bir kısıtlayıcı faktör bulunmamaktadır.

#### 4.3 - Bilgilerin Kaynağı

Değerleme çalışmasında kullanılan bilgiler; Ümraniye Belediyesi, WebTapu Sistemi, Sinpaş Gayrimenkul Yatırım Ortaklığı A.Ş. ile yerinde yapılan incelemeler ile kısmen belgeli ve kısmen de şifahi bilgiler sonucu oluşmuştur.

#### 4.4 - Değeri Etkileyen Faktörler

##### 4.4.1 - Olumlu Faktörler

- \* Gelişen bir bölgede yer almaktadır.
- \* Mimari projeleri onaylanmış ruhsat ve iskanları alınmıştır.
- \* Ulaşılabilirliği iyi durumdadır. Çevre yollarına yakın mesafede konumlu olup TEM otoyoluna yaklaşık 0,50 km mesafede yer almaktadır.
- \* İstanbul Finans Merkezi karşısında yer almaktadır.
- \* Kat mülkiyeti kurulmuştur.

##### 4.4.2 - Olumsuz Faktörler

- \* Etrafında benzer nitelikli proje arzının artış eğiliminde olduğu, rekabetin güçlendiği gözlemlenmiştir.

## 5 - DEĞERLEME YÖNTEMLERİ

### 5.1 - Pazar Yaklaşımı

Bu yöntemde; değeri belirlenmek istenen taşınmaza emsal olabilecek gayrimenkullerin satış bedellerinin elde edilerek, söz konusu taşınmaz ile nitelik ve niceliklerinin karşılaştırılması yapılmaktadır. Bu konuda en önemli husus emsal gayrimenkullerin gerçek satış bedellerinin elde edilebilmesidir. Benzer özelliklere sahip gayrimenkullerden; satış tarihi itibari ile değer kaybı, kullanım alanlarına ait kıyaslama, çevre düzeni ve arsa alanlarına ilişkin düzeltmelerin yapılması gereklidir. Birim fiyat ya da toplam fiyat olarak elde edilen veriler değerlendirilmesi yapılan taşınmaza uygulanarak değerlendirme bedeline ulaşılmaktadır. Ülkemizde gayrimenkul piyasasının hareketliliği ve tutarsızlığı nedeni ile sağlıklı sonuçlara ulaşabilmek için en çok bu yöntem uygulanmaktadır.

### 5.2 - Yeniden İnşa Etme ( İkame ) Maliyeti Yaklaşımı

Mevcut bir yapının aynısını yeniden inşa etmek fikri üzerine kuruludur. Gayrimenkulün değeri; değerlendirme tarihinde yeniden inşa etmenin maliyeti, boş arsa değeri, arazinin kullanılabilir hale getirilmesinden kaynaklanan harcamalar ve amortisman tutarından oluşmaktadır. Ana prensip olarak mevcut bir gayrimenkulün bina değerinin, hiçbir zaman yeniden inşa etme maliyetinden fazla olamayacağı kabul edilmektedir. Karşılaştırma ve maliyetlere ayırma yöntemleri kullanılmaktadır. Karşılaştırma yönteminde yeni inşa edilen bir gayrimenkulün birim maliyetleri, değerlendirilmesi yapılan taşınmazın değerinin belirlenmesinde kullanılmaktadır. Her iki yapının olumlu/olumsuz özellikleri bulunan değer üzerinden eksiltilir/artırılır. Maliyetlere ayırma yönteminde ise değerlendirilen taşınmazın inşaatı aşamasında kullanılan malzemeler, işçilik ve projelendirme bedelleri tek tek hesaplanır. Ortaya çıkan değerden; amortisman bedeli düşürülerek gerçek değer oluşturulur.

### 5.3 - Nakit Akışı ( Gelir ) Yaklaşımı

Değeri yalnızca elde edilecek gelire göre saptanabilen taşınmazlarda kullanılabilen bu yöntemde; taşınmazın gelecekte ortaya çıkabilecek faydalarını ve getirdiği net geliri kapitalize ederek bugünkü değeri belirlenmektedir. Bir yıllık gelirin, gelir oranına bölünmesi ya da gelir katsayısıyla çarpılması sonucu değere ulaşılma yöntemi direkt kapitalizasyon olarak adlandırılmaktadır. İndirgenmiş nakit akışı ise; götürü bedeli uygulanarak gelir modeline yansıtılması, gelirlerin kabul edilebilir bir indirgeme oranı ile bugünkü değerine getirilerek gayrimenkulün değeri saptanması olarak tanımlanmaktadır.

## 6 - DEĞERLEMEDE KULLANILAN YÖNTEMLER

Finansşehir Palace Projesinde kat irtifakı kurulmuş olup, değerlemesi talep edilen stoklarda yer alan bağımsız bölümlere ilişkin yapılmış olan değerlendirme çalışmasında;  
- Pazar Yaklaşımı Yöntemi kullanılmıştır.

### 6.1 - Pazar Yaklaşımı

#### Emsal Haritası



### Konut Emsalleri

* SARPAN FİNANSPARK				
	Ataşehir'de konumlu projede kat sayısı 20 ile 61 arasında değişen 5 konut bloğu, 3 adet yatay ofis binası ile otel ve kongre merkezi fonksiyonları bir arada yer almaktadır.			
İKİNCİ EL KONUT SATIŞ İLANLARI				
	Daire Tipi	Alanı	Değeri (TL)	Birim Değeri (TL/m <sup>2</sup> )
Smart Invest Gayrimenkul 0 (533) 920 76 96	1+1 30+. kat	110m <sup>2</sup>	8.800.000 TL	80.000 TL/m <sup>2</sup>
Hüryap Ataşehir 0 (533) 343 65 65	3+1 30+. Kat	170m <sup>2</sup>	19.500.000 TL	114.706 TL/m <sup>2</sup>
Yağmur Emlak 0 (542) 335 81 35	2+1 11.kat	130m <sup>2</sup>	15.500.000 TL	119.231 TL/m <sup>2</sup>
Ortalama				<b>104.645,55 TL/m<sup>2</sup></b>
İKİNCİ EL KONUT KİRALIK İLANLARI				
	Daire Tipi	Alanı	Değeri (TL)	Birim Değeri (TL/m <sup>2</sup> )
Remax ABC 2 0 (541) 858 34 34	1+1 22. kat	63m <sup>2</sup>	41.000 TL	651 TL/m <sup>2</sup>
Kardeşler Emlak 0 (532) 627 55 87	3+1 11. kat	135m <sup>2</sup>	100.000 TL	741 TL/m <sup>2</sup>
Serpil Akyol Gayrimenkul 0 (544) 744 11 72	2+1 16. kat	110m <sup>2</sup>	60.000 TL	545 TL/m <sup>2</sup>
Ortalama				<b>645,66 TL/m<sup>2</sup></b>

\* **ANDROMEDA GOLD ATAŞEHİR**



Finans Merkezi projesi yakınında konumlu ve Ağaoğlu İnşaat tarafından yapılmıştır. My Towerland projesinin A bloğu olarak tasarlanmıştır. Tek blok, zemin+51 kat ve 418 daireden oluşup lüks rezidans projesi olarak tasarlanmıştır.

**İKİNCİ EL KONUT SATIŞ İLANLARI**

	Daire Tipi	Alanı	Değeri (TL)	Birim Değeri (TL/m <sup>2</sup> )
Hüryap Ataşehir 0 (532) 575 31 63	1+1 21. kat	103m <sup>2</sup>	11.250.000 TL	109.223 TL/m <sup>2</sup>
Hüryap Ataşehir 0 (532) 575 31 63	2+1 4. kat	128m <sup>2</sup>	14.500.000 TL	113.281 TL/m <sup>2</sup>
Finanspark Gayrimenkul 0 (533) 230 39 40	3+1 30+. kat	159m <sup>2</sup>	16.000.000 TL	100.629 TL/m <sup>2</sup>
Remax Deha 0 (532) 425 00 99	4+1 18. kat	226m <sup>2</sup>	28.500.000 TL	126.106 TL/m <sup>2</sup>
<b>Ortalama</b>				<b>112.309,92 TL/m<sup>2</sup></b>

\* **MYTOWERLAND ATAŞEHİR**



Finans Merkezi projesi yakınında konumlu ve Ağaoğlu İnşaat tarafından yapılmış olup yaklaşık 7 yıllıktır. 80m<sup>2</sup>-342m<sup>2</sup> arasında değişen 2+1, 3+1, 4+1 dairelerden oluşmaktadır.

**İKİNCİ EL KONUT SATIŞ İLANLARI**

	Daire Tipi	Alanı	Değeri (TL)	Birim Değeri (TL/m <sup>2</sup> )
Remax Rekor 0 (555) 088 07 10	3+1 9. kat	120m <sup>2</sup>	16.200.000 TL	135.000 TL/m <sup>2</sup>
Ayel Gayrimenkul 0 (534) 700 82 82	3+1 19. kat	190m <sup>2</sup>	26.500.000 TL	139.474 TL/m <sup>2</sup>
Key Gayrimenkul 0 (539) 457 09 06	2+1 24. kat	138m <sup>2</sup>	17.000.000 TL	123.188 TL/m <sup>2</sup>
Homeline Gayrimenkul 0 (533) 725 12 86	2+1 21. kat	117m <sup>2</sup>	12.900.000 TL	110.256 TL/m <sup>2</sup>
<b>Ortalama</b>				<b>128.495,58 TL/m<sup>2</sup></b>

**İKİNCİ EL KONUT KİRALIK İLANLARI**

	Daire Tipi	Alanı	Değeri (TL)	Birim Değeri (TL/m <sup>2</sup> )
Coldwell Banker Tempo 0 (532) 280 09 45	2+1 23. kat	117m <sup>2</sup>	64.750 TL	553 TL/m <sup>2</sup>
Anka Gayrimenkul 0 (532) 454 63 03	3+1 20. kat	117m <sup>2</sup>	76.000 TL	650 TL/m <sup>2</sup>
<b>Ortalama</b>				<b>601,50 TL/m<sup>2</sup></b>

\* **VARYAP MERIDIAN ATAŞEHİR**



Ataşehir'de konumlu projede kat sayısı 20 ile 61 arasında değişen 5 konut bloğu, 3 adet yatay ofis binası ile otel ve kongre merkezi fonksiyonları bir arada yer almaktadır.

**İKİNCİ EL KONUT SATIŞ İLANLARI**

	<b>Daire Tipi</b>	<b>Alanı</b>	<b>Değeri (TL)</b>	<b>Birim Değeri (TL/m<sup>2</sup>)</b>
Lotus GYD 0 (532) 646 46 47	1+1 30+. kat	82m <sup>2</sup>	12.850.000 TL	156.707 TL/m <sup>2</sup>
Winner Gayrimenkul 0 (532) 586 82 76	3+1 3. kat	198m <sup>2</sup>	29.000.000 TL	146.465 TL/m <sup>2</sup>
Queen Emlak 0 (533) 456 14 48	2+1 18. kat	120m <sup>2</sup>	18.300.000 TL	152.500 TL/m <sup>2</sup>
Turyap Batı Ataşehir 0 (532) 235 03 32	3+1 2. kat	214m <sup>2</sup>	23.500.000 TL	109.813 TL/m <sup>2</sup>
<b>Ortalama</b>				<b>136.237,79 TL/m<sup>2</sup></b>

**İKİNCİ EL KONUT KİRALIK İLANLARI**

	<b>Daire Tipi</b>	<b>Alanı</b>	<b>Değeri (TL)</b>	<b>Birim Değeri (TL/m<sup>2</sup>)</b>
Versatie Gayrimenkul 0 (530) 350 15 04	3+1 30+. kat	185m <sup>2</sup>	110.000 TL	595 TL/m <sup>2</sup>
Ataşehir Vizyon Gayrimenkul 0 (532) 783 14 04	2+1 11. kat	138m <sup>2</sup>	77.000 TL	558 TL/m <sup>2</sup>
<b>Ortalama</b>				<b>578,95 TL/m<sup>2</sup></b>

* METROPOL İSTANBUL				
		Varyap, Gap Yapı ortaklığı ve Emlak Konut GYO ortaklığı ile inşa edilen proje 3 bloktan oluşmakta olup 1+1,2+1,3+1,4+1 daireler mevcuttur. M <sup>2</sup> büyüklükleri 44m <sup>2</sup> - 258 m <sup>2</sup> arasında değişmektedir.		
İKİNCİ EL KONUT SATIŞ İLANLARI				
	Daire Tipi	Alanı	Değeri (TL)	Birim Değeri (TL/m <sup>2</sup> )
İstanbul Kentsel Gayrimenkul 0 (532) 500 05 20	3+1 30+. kat	225m <sup>2</sup>	36.000.000 TL	160.000 TL/m <sup>2</sup>
Oğuzhan Gedik Gayrimenkul 0 (538) 208 13 71	1+1 22. kat	111m <sup>2</sup>	17.750.000 TL	159.910 TL/m <sup>2</sup>
Acce Luxury 0 (554) 789 19 92	2+1 18. kat	140m <sup>2</sup>	28.500.000 TL	203.571 TL/m <sup>2</sup>
<b>Ortalama</b>				<b>172.794,12 TL/m<sup>2</sup></b>
İKİNCİ EL KONUT KİRALIK İLANLARI				
	Daire Tipi	Alanı	Değeri (TL)	Birim Değeri (TL/m <sup>2</sup> )
Mungan Gayrimenkul 0 (532) 789 85 16	2+1 9. kat	130m <sup>2</sup>	85.000 TL	654 TL/m <sup>2</sup>
Wen Cade Gayrimenkul 0 (555) 813 14 77	3+1 2. kat	185m <sup>2</sup>	155.000 TL	838 TL/m <sup>2</sup>
<b>Ortalama</b>				<b>761,90 TL/m<sup>2</sup></b>

6 UPHILL COURT / TOWERS				
		Batı Ataşehir'de hayata geçirilen projelerinden biri olan Uphill Court Ataşehir,Batı Ataşehir'in en yüksek noktasında toplam 100.000 m <sup>2</sup> 'lik alanda yükseliyor. 20 blok, 1.742 daire ve towers ile 60 m <sup>2</sup> 'den 400 m <sup>2</sup> 'ye kadar değişen farklı daire tiplerinin yer almaktadır.		
Satılık	Kat	Alanı	Değeri (TL)	Birim Değeri (TL/m <sup>2</sup> )
Turyap Batışehir 0 (532) 235 03 32	3+1 19. kat	140m <sup>2</sup>	18.500.000 TL	132.143 TL/m <sup>2</sup>
Çözüm Emlak 0 (534) 884 06 73	4+1 9. kat	200m <sup>2</sup>	27.900.000 TL	139.500 TL/m <sup>2</sup>
Turyap Batışehir 0 (532) 235 03 32	3+1 7. kat	147m <sup>2</sup>	19.500.000 TL	132.653 TL/m <sup>2</sup>
Lobby Gayrimenkul 0 (531) 011 78 78	1+1 3. kat	70m <sup>2</sup>	8.500.000 TL	121.429 TL/m <sup>2</sup>
				<b>131.431 TL/m<sup>2</sup></b>



* TRENDIST ATAŞEHİR				
		<p>Ataşehir'de 57.000m<sup>2</sup> alan üzerinde konumlu olup inşaatı yeni bitmiştir. 820 adet konuttan meydana gelen proje oluşmakta olup 1+1,2+1,3+1,4+1 daireler mevcuttur. M<sup>2</sup> büyüklükleri 32m<sup>2</sup> - 200 m<sup>2</sup> arasında değişmektedir.</p>		
İKİNCİ EL KONUT SATIŞ İLANLARI				
	Daire Tipi	Alanı	Değeri (TL)	Birim Değeri (TL/m <sup>2</sup> )
Ataşehir Asedda Emlak 0 (549) 455 15 00	4+1 2. kat	155m <sup>2</sup>	24.250.000 TL	156.452 TL/m <sup>2</sup>
Restate Partner 0 (532) 707 33 38	2+1 17. kat	95m <sup>2</sup>	14.200.000 TL	149.474 TL/m <sup>2</sup>
City Global GYD 0 (542) 532 61 67	3+1 9. kat	144m <sup>2</sup>	18.500.000 TL	128.472 TL/m <sup>2</sup>
Ortalama				<b>144.543,15 TL/m<sup>2</sup></b>
İKİNCİ EL KONUT KİRALIK İLANLARI				
	Daire Tipi	Alanı	Değeri (TL)	Birim Değeri (TL/m <sup>2</sup> )
Restate Partner Gayrimenkul 0 (532) 066 63 49	1+1 13. kat	68m <sup>2</sup>	49.000 TL	721 TL/m <sup>2</sup>
Remax City 0 (545) 486 24 74	2+1 1. kat	130m <sup>2</sup>	83.000 TL	638 TL/m <sup>2</sup>
Ortalama				<b>666,67 TL/m<sup>2</sup></b>

### Değerleme Konusu Finansşehir Palas Proje Emsalleri

#### 1 Finansşehir Expert 2. El

Tel 0 (539) 273 07 96

Aynı projede 6.katta konumlu 3+1, 168 m<sup>2</sup> olarak pazarlanan daire 21.500.000 TL bedel ile satılıktır.

<b>SATILIK</b>	168 .-M <sup>2</sup>	21.500.000 .-TL	127.976 .-TL/M <sup>2</sup>
----------------	----------------------	-----------------	-----------------------------

#### 2 Trio Gayrimenkul

Tel 0 (534) 390 48 08

Aynı projede 1.katta konumlu 1+1, 85 m<sup>2</sup> olarak pazarlanan daire 9.000.000 TL bedel ile satılıktır.

<b>SATILIK</b>	85 .-M <sup>2</sup>	9.000.000 .-TL	105.882 .-TL/M <sup>2</sup>
----------------	---------------------	----------------	-----------------------------

### 3 Finansşehir Expert 2. Et

Tel 0 (507) 530 27 11

Aynı projede 11.katta konumlu 2+1, 94 m<sup>2</sup> olarak pazarlanan daire 12.000.000 TL bedel ile satılıktır.

<b>SATILIK</b>	94 .-M <sup>2</sup>	12.000.000 .-TL	127.660 .-TL/M <sup>2</sup>
----------------	---------------------	-----------------	-----------------------------

### 4 Finansşehir Expert 2. Et

Tel 0 (507) 530 27 11

Aynı projede bahçe katta konumlu 3+1, 147 m<sup>2</sup> olarak pazarlanan daire 33.000.000 TL bedel ile satılıktır.

<b>SATILIK</b>	147 .-M <sup>2</sup>	33.000.000 .-TL	224.490 .-TL/M <sup>2</sup>
----------------	----------------------	-----------------	-----------------------------

### 5 Finansşehir Expert 2. Et

Tel 0 (539) 273 07 96

Aynı projede bahçe katta konumlu 3,5+1, 202 m<sup>2</sup> olarak pazarlanan daire 160.000 TL bedel ile kiralıktır.

<b>KİRALIK</b>	202 .-M <sup>2</sup>	160.000 .-TL	792 .-TL/M <sup>2</sup>
----------------	----------------------	--------------	-------------------------

### 6 Errahome

Tel 0 (532) 379 74 30

Aynı projede 3.katta konumlu 1+1, 59 m<sup>2</sup> olarak pazarlanan daire 56.500 TL bedel ile kiralıktır.

<b>KİRALIK</b>	59 .-M <sup>2</sup>	56.500 .-TL	958 .-TL/M <sup>2</sup>
----------------	---------------------	-------------	-------------------------

### 7 Finansşehir Expert 2. Et

Tel 0 (507) 530 27 11

Aynı projede 3.katta konumlu 3+1, 171 m<sup>2</sup> olarak pazarlanan daire 105.000 TL bedel ile kiralıktır.

<b>KİRALIK</b>	171 .-M <sup>2</sup>	105.000 .-TL	614 .-TL/M <sup>2</sup>
----------------	----------------------	--------------	-------------------------

### 6.1.1 - Emsallerin Değerlendirilmesi

Değerleme konusu taşınmazların yer aldığı bölge, gayrimenkul piyasasında en çok talep gören ve fiyat endeksi en hızlı değişen bölgelerden biri olarak göze çarpmaktadır. Ataşehir ve Ümraniye sınırları içerisinde yer alan Finans Merkezi Bölgesi son on yıl içerisinde şehrin önemli bir cazibe merkezi haline gelmiş olup bu süre içerisinde bölgedeki gayrimenkul projeleri yatırımcılarına büyük gelirler sağlamıştır. Ülkenin en hızlı prim yapmış bölgelerinden biri olan Ataşehir Bölgesinin bu hızlı yükselişinin arkasında düzenli yapılaşma, lüks ve prestijli konut projeleri ve en önemlisi Finans Merkezi projesi bulunmaktadır.

Bölgeden elde edilen emsallerin değerlendirilmesi yapılan taşınmazın özelliklerine bağlı olarak analizi yapılırken aşağıdaki bulunan karşılaştırma tablosu kullanılmıştır. Bu tablonun öncelikli amacı değerlendirme sırasında bölgeden edinilen emsallerin değerlendirilmesi yapılan taşınmaz/taşınmazlara göre durumlarını karşılaştırmaktır. Bu analizde emsal taşınmaz "iyi/küçük" olarak belirtilmişken (-) düzeltme, "kötü/büyük" olarak belirtilmişken (+) düzeltme yapılmaktadır. Emsallerin her birinin taşınmazlara göre farklılıkları olacağından bu oranlarda da farklılıklar oluşabilmektedir. Düzenlenmiş olan karşılaştırma tablosundaki oranların karşılıkları aşağıdaki tabloda gösterilmiştir. Örneğin, emsal taşınmazın alanı değerlendirilmesi yapılan taşınmazın alanından daha büyük ise alana ilişkin yapılacak düzeltme (+) yönde olmaktadır. Düzeltme oranı öngörülürken de yine alan özellikleri karşılaştırılmış ve mesleki deneyimler, şirketimizdeki diğer veriler, sektör araştırmaları ve elde edilen tüm veriler sonucu oluşan tüm unsurlar dikkate alınarak düzeltme oranı takdirinde bulunmaktadır.

		ORAN ARALIĞI
ÇOK KÖTÜ	ÇOK BÜYÜK	20% üzeri
KÖTÜ	BÜYÜK	11% - 20%
ORTA KÖTÜ	ORTA BÜYÜK	1% - 10%
BENZER	BENZER	0%
ORTA İYİ	ORTA KÜÇÜK	-10% - (-1%)
İYİ	KÜÇÜK	-20% - (-11%)
ÇOK İYİ	ÇOK KÜÇÜK	-20% üzeri

<b>SATILIK KARŞILAŞTIRMA TABLOSU -TL (KONUT BİRİMLERİ İÇİN) (2 Blok 5 b.b.)</b>						
BİLGİ	DEĞERLEME KONUSU TAŞINMAZ	SARPHAN FİNANS	VARYAP MERİDİAN	METROPOL İSTANBUL	MY TOWERLAND	FİNANSŞEHİR Emsal 4
SATIŞ FİYATI		15.500.000	29.000.000	17.750.000	16.200.000	33.000.000
SATIŞ TARİHİ		-	-	-	-	-
ZAMAN DÜZELTME		BENZER 0%	BENZER 0%	BENZER 0%	BENZER 0%	BENZER 0%
ALAN	166,31	130	198	111	120	147
BİRİM M <sup>2</sup> DEĞERİ		119.231	146.465	159.910	135.000	224.490
ALANA İLİŞKİN DÜZELTME		ORTA KÜÇÜK -5%	ORTA BÜYÜK 10%	ORTA KÜÇÜK -5%	ORTA KÜÇÜK -5%	ORTA KÜÇÜK -3%
NİTELİĞİ	Konut	Konut	Konut	Konut	Konut	Konut
NİTELİĞİNE İLİŞKİN DÜZELTME		BENZER 0%	BENZER 0%	BENZER 0%	BENZER 0%	BENZER 0%
KAT	Zemin Kat	11.KAT	3.KAT	22.KAT	9.KAT	BAHÇE KATI
KATA İLİŞKİN DÜZELTME		ORTA İYİ -5%	BENZER 0%	ORTA İYİ -10%	ORTA İYİ -5%	ORTA İYİ -10%
MANZARA MANZARAYA İLİŞKİN DÜZELTME		ORTA KÖTÜ 15%	BENZER 0%	ORTA KÖTÜ 15%	BENZER 0%	BENZER 0%
KONUM		BENZER	ORTA KÖTÜ	ORTA İYİ	ORTA KÖTÜ	BENZER
KONUMA İLİŞKİN DÜZELTME		0%	10%	-5%	15%	0%
DİĞER BİLGİLER	Yapım Yılı					
DİĞER BİLGİLERE İLİŞKİN DÜZELTME		ORTA KÖTÜ 10%	KÖTÜ 15%	KÖTÜ 15%	KÖTÜ 15%	BENZER 0%
PAZARLAMA PAYINA İLİŞKİN DÜZELTME		-5%	-5%	-5%	-5%	-5%
<b>TOPLAM DÜZELTME</b>		11%	30%	6%	16%	-17%
<b>DÜZELTİLMİŞ DEĞER</b>	<b>167.575</b>	<b>132.877</b>	<b>191.122</b>	<b>170.288</b>	<b>157.262</b>	<b>186.327</b>

<b>KİRA KARŞILAŞTIRMA TABLOSU -TL (KONUT BİRİMLERİ İÇİN) (2 Blok 5 b.b.)</b>						
BİLGİ	DEĞERLEME KONUSU TAŞINMAZ	SARPHAN FINANS	VARYAP MERİDİAN	METROPOL İSTANBUL	MY TOWERLAND	FİNANSŞEHİR Emsal 7
SATIŞ FİYATI		100.000	77.000	85.000	76.000	160.000
SATIŞ TARİHİ		-				-
ZAMAN DÜZELTMESİ		BENZER 0%	BENZER 0%	BENZER 0%	BENZER 0%	BENZER 0%
ALAN	166,31	135	138	130	117	202
BİRİM M <sup>2</sup> DEĞERİ		741	558	654	650	792
ALANA İLİŞKİN DÜZELTME		ORTA KÜÇÜK -5%	ORTA KÜÇÜK -5%	ORTA KÜÇÜK -6%	ORTA KÜÇÜK -10%	ORTA BÜYÜK 5%
NİTELİĞİ	Konut	Konut	Konut	Konut	Konut	Konut
NİTELİĞİNE İLİŞKİN DÜZELTME		BENZER 0%	BENZER 0%	BENZER 0%	BENZER 0%	BENZER 0%
KAT	Zemin Kat	11.KAT	11.KAT	9.KAT	20.KAT	BAHÇE KATI
KATA İLİŞKİN DÜZELTME		ORTA İYİ -5%	ORTA İYİ -5%	ORTA İYİ -5%	ORTA İYİ -10%	ORTA İYİ -10%
MANZARA MANZARAYA İLİŞKİN DÜZELTME		ORTA İYİ -5%	ORTA İYİ -10%	ORTA İYİ -5%	ORTA İYİ -10%	BENZER 0%
KONUM		BENZER	ORTA KÖTÜ	ORTA İYİ	ORTA KÖTÜ	BENZER
KONUMA İLİŞKİN DÜZELTME		0%	10%	-10%	5%	0%
DİĞER BİLGİLER	Yapım Yılı					
DİĞER BİLGİLERE İLİŞKİN DÜZELTME		ORTA KÖTÜ 10%	KÖTÜ 15%	KÖTÜ 15%	KÖTÜ 15%	BENZER 0%
PAZARLAMA PAYINA İLİŞKİN DÜZELTME		-5%	-5%	-5%	-5%	-5%
<b>TOPLAM DÜZELTME</b>		-9%	1%	-15%	-15%	-10%
<b>DÜZELTİLMİŞ DEĞER</b>	<b>613</b>	<b>674</b>	<b>563</b>	<b>556</b>	<b>555</b>	<b>717</b>

Değerleme konusu taşınmazların bulunduğu bölgede taşınmazların m<sup>2</sup> birim satış fiyatlarının geniş bir skalada değiştiği gözlemlenmiştir. Ancak emsal birim m<sup>2</sup> değerlerinin konum, proje, alan, iç mekan özellikleri, nitelik, kat sayısı vb. parametrelere göre değişiklik gösterdiği görülmüştür. Emsal karşılaştırma tablosu konutlar için 2 Blok 5 nolu bağımsız bölüm için hazırlanmış olup, diğer bağımsız bölümlerin birim m<sup>2</sup> değerleri; projedeki kat-cephe, büyüklük parametreleri kapsamında şerefiyelendirilmek sureti ile belirlenmiştir.

Değer tablosunda birim değerler taşınmazların kat, kattaki konum, açık teras alanı, büyüklük ve olası kira değerleri gibi faktörlere göre belirlenip tabloya aktarılmıştır. Bağımsız bölümlerin m<sup>2</sup> birim değerleri bu nedenle farklı olarak takdir edilmiştir.

### Pazar Yaklaşımı Yöntemine Göre Taşınmazların Değeri

2 Adet Taşınmazın Toplam Değeri	60.830.000 TL
2 Adet Taşınmazın Aylık Kira Değeri	222.000 TL

**Değerlemesi yapılan bağımsız bölümlerin her birinin Pazar Yaklaşımı Yöntemi ile elde edilen değerleri EK' deki listede belirtilmiştir.**

#### 6.2 - Yeniden İnşa Etme ( İkame ) Maliyeti Yaklaşımı

Parsel üzerinde fiziki olarak inşaatı tamamlanmış yapı olması nedeni ile bu yöntem kullanılmamıştır.

#### 6.3 - Gelir İndirgeme Yaklaşımı (Nakit Akışı Yöntemi)

Doğrudan kapitalizasyon yöntemi; bir mülkün bir yıllık net kira getirisini bu yöntem yeni bir yatırımcı açısından gelir üreten mülkün piyasa değerini analiz eder. Mülklerin satış değerleri ile kiralari arasındaki ilişkiyi ifade eder. Bu analizde "Taşınmaz Değeri = Yıllık Net Gelir (NOİ) / kapitalizasyon Oranı " formülünden yararlanılır. kapitalizasyon oranı; Belirli bir kiralama dönemi sonrasındaki kira gelirlerinin "kapitalize" edildiği orandır. Bu oran ile elde edilen değer aynı zamanda söz konusu gayrimenkulun o yıldaki "piyasa satış" değerini de gösterir.

Gelir yönteminde bölgede hem satışta olup hem de kira getirisi bilgisine ulaşılabilen veri sayısının emsal verilere göre daha az olması, istenen satış rakamlarındaki pazarlık payı oranına bağlı olarak kira değeri aynı kalsa dahi kapitalizasyon oranının bu değişiklikten etkilenmesi yüksek olan bir oran olması, kısaca gelir yönteminde belirli ekonomik koşullar içerisinde tahmini rakamlar üzerinden bugünkü değere ulaşmaya çalışılması ve ekonomik koşulların her an değişebileceği ihtimali gözönünde bulundurularak taşınmazın değer takdirinde Gelir Yöntemi kullanılmamıştır.

#### 6.4 - En Etkin ve Verimli Kullanım Analizi

Değerleme konusu taşınmazların mevcut kullanımlarının en etkin ve verimli kullanım olduğu düşünülmektedir.

#### 6.5 - Verilerin Değerlendirilmesi

### Pazar Yaklaşımı Yöntemine Göre Taşınmazların Değeri

2 Adet Taşınmazın Toplam Değeri	60.830.000 TL
2 Adet Taşınmazın Aylık Kira Değeri	222.000 TL

#### **6.5.1 - Farklı Değerleme Metotlarının ve Analiz Sonuçlarının Uyumlaştırılması ve Bu Amaçla İzlenen Yöntemin ve Nedenlerinin Açıklaması**

Sermaye Piyasası Kurulu'nun 01.02.2017 tarih Seri III-62.1 sayılı "Sermaye Piyasasında Değerleme Standartları Hakkında Tebliğ"i doğrultusunda Uluslararası Değerleme Standartları UDS 105 Değerleme Yaklaşımı ve Yöntemleri Madde 10.4'e göre "Değerleme çalışmasında yer alan bilgiler ve şartlar dikkate alındığında, özellikle tek bir yöntemin doğruluğuna ve güvenilirliğine yüksek seviyede itimat duyulduğu hallerde, değerlemeyi gerçekleştirenlerin bir varlığın değerlemesi için birden fazla değerlendirme yöntemi kullanması gerekmez." denilmektedir.

Değerleme konusu taşınmazın değer tespiti yapılırken Sinpaş GYO A.Ş. stoklarındaki bağımsız bölümler dikkate alındığından Yeniden İnşa Etme Maliyeti Yaklaşımı kullanılmamıştır. Gelir yönteminde ise bölgede hem satışta olup hem de kira getirisi bilgisine ulaşılabilen veri sayısının emsal verilere göre daha az olması, istenen satış rakamlarındaki pazarlık payı oranına bağlı olarak kira değeri aynı kalsa dahi kapitalizasyon oranının bu değişiklikten etkilenmesi yüksek olan bir oran olması, kısaca gelir yönteminde belirli ekonomik koşullar içerisinde tahmini rakamlar üzerinden bugünkü değere ulaşmaya çalışılması ve ekonomik koşulların her an değişebileceği ihtimali gözönünde bulundurularak taşınmazın değer takdirinde Gelir Yöntemi kullanılmamıştır.

Pazar yaklaşımı yönteminde satılık/satılmış benzer nitelikte yeterli veriye ulaşılmış olması, ulaşılan veriler doğrultusunda Pazar Yöntemi Yaklaşımının doğru ve güvenilir karar verilmesi için yeterli bulunduğu kanaatine varılmış olması nedeni ile taşınmazın nihai değer takdirinde "Pazar Yaklaşımı Yöntemi" kullanılmıştır.

#### **6.5.2 - Müşterek veya Bölünmüş Kısımların Değerleme Analizi**

Değerleme konusu bağımsız bölümlerin bulunduğu bölgede bulunan konut, dükkan birim m<sup>2</sup> değerlerinin tip, alan, buldukları kat vb. özelliklere bağlı olarak değiştiği gözlemlenmiştir.

Yapılan araştırmalar ve incelemeler sonucu elde edilen emsallerin karşılaştırılması sonucu söz konusu taşınmazların her birinin, buldukları kat, alan, tip gibi unsurları dikkate alınarak birim m<sup>2</sup> değerleri takdir edilmiştir.

Her bir bağımsız bölüm ayrı ayrı değerlendirme kapsamına alınmış olup ortak ve müşterek alanlarının değerlerinin de bu değerler içerisinde kapsandığı kabul edilmiştir.

Yapılan araştırmalar ve incelemeler sonucu elde edilen emsallerin karşılaştırılması sonucu söz konusu taşınmazların tamamlanmış durumdaki değerleri için her birinin, buldukları kat, alan, tip gibi unsurları dikkate alınarak birim m<sup>2</sup> değerleri takdir edilmiştir. Her bir bölümün tamamlanmış durum için birim m<sup>2</sup> değeri ekteki listede belirtilmiştir. Listedeki belirtilmiş olan her bir bölümün kullanım alanı Sinpaş Gayrimenkul Yatırım Ortaklığı A.Ş. tarafından hesaplanmış alanlardır.

#### **6.5.3 - Hasılat Paylaşımı veya Kat Karşılığı Yöntemi ile Yapılacak Projelerde, Emsal Pay Oranları**

Değerleme konusu taşınmaz için düzenlenmiş herhangi bir hasılat paylaşımı veya kat karşılığı sözleşmesi tarafımıza ibraz edilmemiş olup, değerlemede hasılat veya kat karşılığı yöntemi kullanılmamıştır.

#### **6.5.4 - Gayrimenkul ve Buna Bağlı Hakların Hukuki Durumunun Analizi**

Değerleme çalışması kapsamında yapılan incelemelerde, taşınmazın tamamı dikkate alındığında hukuki durumlarında risk oluşturabilecek herhangi bir kayda rastlanmamıştır.

**Yasal Gereklere Yerine Getirilip Getirilmediği ve Mevzuat Uyarınca Alınması**  
**6.5.5 - Gereken İzin ve Belgelerin Tam ve Eksiksiz Olarak Mevcut Olup Olmadığı**  
**Hakkında Görüş**

2436 ada 6 parselde tüm blokların inşaatının tamamlandığı görülmüştür. Taşınmazlar için mimari proje onaylanmış ve yapı ruhsatı alınmıştır. Değerleme tarihi itibarı ile mevzuat uyarınca alınması gerekli tüm izinler, alınarak inşaat tamamlanmış, kat mülkiyeti kurulmuştur. Projede yaşam başlamıştır.

**6.5.6 - Kira Değeri Analizi**

Değerlemesi yapılan bağımsız bölümlerin her birinin kira değerleri EK' deki listede belirtilmiştir.

**Değerleme Konusu Arsa veya Arazi İse, Alımından İtibaren Beş Yıl Geçmesine**  
**6.5.7 - Rağmen Üzerinde Proje Geliştirilmesine Yönelik Herhangi Bir Tasarrufta Bulunup**  
**Bulunmadığına Dair Bilgi**

Değerleme konusu taşınmazlar bu kapsam dışındadır.

**Değerleme Konusu Üst Hakkı veya Devremülk İse, Hakkı ve Devre Mülk Hakkının**  
**Devredilebilmesine İlişkin Olarak Bu Hakların Doğrudan Sözleşmelere Özel**  
**6.5.8 - Kanun Hükümlerinden Kaynaklananlar Hariç Herhangi Bir Sınırlama Olup**  
**Olmadığı Hakkında Bilgi**

Değerleme konusu taşınmazlar bu kapsam dışındadır.



**6.5.9 - Değerlemesi Yapılan Gayrimenkulün, Gayrimenkul Projesinin veya Gayrimenkule Bağlı Hak ve Faydaların, Gayrimenkul Yatırım Ortaklığı Portföyüne Alınmasında Sermaye Piyasası Mevzuatı Çerçevesinde, Bir Engel Olup Olmadığı Hakkında Görüş İle Gayrimenkullerin Tapudaki Niteliğinin, Fiili Kullanım Şeklinin Ve Portföye Dâhil Edilme Niteliğinin Birbiriyle Uyumlu Olup Olmadığı Hakkında Görüş**

Rapora konu taşınmazların Takyidat Bilgileri ve Gayrimenkulün Hukuki Analizi, İmar Bilgileri ve Gayrimenkulün Hukuki Analizi, Taşınmazların Mevcut ve Yasal Durumuna İlişkin Görüş başlıklarında açıklanan incelemelerde aşağıdaki sonuçlara ulaşılmıştır.

**İmar bilgilerinde yapılan incelemede;**

SPK'nın III-48.1 sayılı Gayrimenkul Yatırım Ortaklıklarına İlişkin Esaslar Tebliği'nin (Tebliğ) 22-1-a maddesinde arsalar alınabileceği, 22-1-ç maddesinde ise kendi mülkiyetlerindeki arsa ve arazilerin yanı sıra, hasılat paylaşımı veya kat karşılığı arsa satışı sözleşmeleri akdettiği başka kişilere ait arsalar üzerinde gayrimenkul projesi geliştirilebileceği ifade edilmektedir. Ayrıca 22-1-d maddesi uyarınca gerçekleştirilecek veya yatırım yapılacak projelerin ilgili mevzuat uyarınca gerekli tüm izinlerinin alınmış, projesinin hazır ve onaylanmış, inşaaata başlanması için yasal gerekliliği olan tüm belgelerinin tam ve doğru olarak mevcut olması gerekmektedir.

Değerleme konusu taşınmazların fiziki inşaatı tamamlanmış olup yapı kullanma izin belgesinin alınmış, oturma başlamış ve kat mülkiyetine geçilerek yasal süreç tamamlanmıştır. Taşınmazların Gayrimenkul Yatırım Ortaklığı portföyünde "BİNALAR" başlığı altında bulunmasında herhangi bir engel bulunmadığı kanaatine varılmıştır.

**Mülkiyet ve takyidat bilgilerinde yapılan incelemede;**

Tebliğ'in 22-1-c maddesinde "Portföylerine ancak üzerinde ipotek bulunmayan veya gayrimenkulün değerini doğrudan ve önemli ölçüde etkileyecek nitelikte herhangi bir takyidat şerhi olmayan gayrimenkuller ile gayrimenkule dayalı haklar dahil edilebilir. Bu hususta 30 uncu madde hükümleri saklıdır.", 22-1-j maddesinde ise "Herhangi bir şekilde, devredilebilmesi konusunda bir sınırlamaya tabi olan varlıklara ve haklara yatırım yapamazlar. Yüksek Planlama Kurulundan izin alınması şartı bu hüküm kapsamında devir kısıtı olarak değerlendirilmez." hükümleri yer almaktadır.

Sermaye Piyasası Mevzuatı uyarınca devredilmesine engel bir husus olmadığı, taşınmazların "Bina" olarak gayrimenkul yatırım ortaklığı portföyünde bulunmalarında sakınca bulunmadığı kanaatine varılmıştır.

## 7 - SONUÇ

### 7.1 - Sorumlu Değerleme Uzmanının Sonuç Cümlesi

Değerleme uzmanının raporda belirttiği tüm analiz, çalışma ve hususlara katılıyorum.

### 7.2 - Nihai Değer Takdiri

Rapor konusu taşınmazın değerinin belirlenmesi aşamasında; yerinde yapılan incelemesi, konumu, çevrede yapılan piyasa araştırmaları, günümüz gayrimenkul piyasası koşulları dikkate alınmıştır.

Bu bilgiler doğrultusunda; rapor konusu Finansşehir Palas Projesi kapsamında yer alan bağımsız bölümlerin

31.12.2025 tarihli toplam değeri için ;

**60.830.000**

**.-TL**

**(Altmış Milyon Sekiz Yüz Otuz Bin Türk Lirası )**

Katma Değer Vergisi dahil toplam değeri için;

**61.438.300 .-TL**

kıymet takdir edilmiştir.

#### Değerleme Uzman Yardımcısı



**Buket BOZACI**  
SPK Lisans No: 926667

#### Değerleme Uzmanı



**Gizem GEREGÜL EVLEK**  
SPK Lisans No: 409558

#### Değerleme Uzmanı



**Çiğdem HATACIKOĞLU**  
SPK Lisans No: 411409

#### Sorumlu Değerleme Uzmanı



**Eren KURT**  
SPK Lisans No: 402003

- \* Bu rapor inceleme yapıldığı tarihteki mevcut bulguları yansıtmaktadır.
- \* Yazı ile belirtilen değere KDV ( Katma Değer Vergisi ) dahil değildir.
- \* KDV oranları güncel mevzuat kapsamında dikkate alınmıştır.
- \* Vergi Kanunlarının Katma Deger Vergisine ilişkin muafiyet, istisna ve vergi oranına ilişkin özel hükümleri dikkate alınmamıştır.
- \* Bu rapor, talep eden kurum dışında başka bir kurum ya da kişi tarafından kullanılamaz.

Bu rapor, hiçbir koşulda talep eden kurum ve kişi dışında 3. şahıslara verilemez.

- \* Değerleme kuruluşunun yazılı onayı olmaksızın herhangi bir şekilde raporun tamamen veya kısmen yayınlanması, raporun veya raporda yer alan değerlendirme rakamlarının ya da değerlendirme faaliyetinde bulunan personelin adlarının veya mesleki niteliklerinin referans verilmesi yasaktır.